ПРОЛЕТАРИИ ВСЕХ СТРАН, СОЕДИНЯЙТЕСЬ!

ЗА КОММУНИЗМ

ОРГАН ПАРТКОМА КПСС, ОМК ПРОФСОЮЗА И КОМИТЕТА ВЛКСМ В ОБЪЕДИНЕННОМ ИНСТИТУТЕ ЯДЕРНЫХ ИССЛЕДОВАНИЙ

№ 39 (1471) | Вторник, 27 мая 1969 года | Год издания 12-й | Цена 2 коп.

С сессии Дубненского городского Совета

мая во Дворце культуры тябрь» состоялась II сессия ненского городского Совета созыва) депутатов трудя- ся. Сессия обсудила важ- вопросы: утверждение на- избирателей, с докладом упила председатель исполк- городского Совета Н. П. торова; о ходе подготовки 0-летию со дня рождения И. Ленина, докладчик зам. едателя исполкома Я. Ф. енко.

обсуждении докладов ак- ое участие приняли депу- , руководители предприя- учреждений и обществен- организаций города.

м. административного ди- ора Объединенного инсти- тов. Баша рассказал о ах жилищного и культур- ытового строительства, о устройстве институтской города. Планы большие, полнение их положительно ется на улучшении жилищ- ытовых условий сотрудни- Института и всех его под- делений. Тов. Байчер—руко- итель ПТО ЛЯП, председатель постоянной депутатской комиссии по работе среди молодежи подчеркнул большую ответственность депутатов за выполнение принятых наказов избирателей. Оратор говорил о необходимости создания условий для отдыха молодежи, в частности, об оборудовании летних танцплощадок. О необходимости создания условий для работы служб городского бытового комбината и особенно для швейных ателье, которые остро нуждаются в дополнительных производственных помещениях, говорили депутаты тт. Казакова и Охрим е н к о.

О развитии связи и транспорта на сессии рассказали депутаты, руководители этих участков—начальник городского отдела связи тов. Коряко и начальник железнодорожной станции Большая Волга тов. Кошелев. Об усилении внимания развитию физкультуры и спорта в городе говорил член депутатской комиссии тов. Кузьмин, о планах развития левобережной части города рассказал депутат тов. Федоров.

По обсужденным вопросам сессия приняла соответствующие решения.

В постановлении по вопросу о наказах избирателей, поступивших в период подготовки и проведения выборов в местные Советы депутатов трудящихся 16 марта 1969 года, сессия записала:

утвердить план мероприятий по наказам избирателей, поступивших в период подготовки и проведения выборов;

передать предприятиям, организациям города, отделам исполкома для исполнения предложения и критические замечания, высказанные избирателями.

в связи с невозможностью выполнения в период работы городского Совета XII созыва отклонить ряд наказов и предложений;

обязать отделы и хозяйства исполкома, руководителей предприятий и организаций города обеспечить в намеченные сроки выполнение наказов;

депутатам городского Совета, постоянным комиссиям, депутатским группам довести до сведения избирателей мероприятия по выполнению наказов и принимать меры по их выполнению, постоянно информировать избирателей о ходе выполнения;

всем депутатам, депутатским группам, постоянным комиссиям проводить работу среди избирателей, направленную на активное вовлечение в работу по выполнению наказов и предложений непосредственно жителей города, обратив особое внимание на благоустройство улиц, дворов, парков;

считать необходимым периодическое заслушивание на сессиях ответственных лиц за выполнение наказов;

контроль за выполнением настоящего решения возложить на оргинструкторский отдел исполкома горсовета.

(Мероприятия по выполнению наказов будут опубликованы в одном из следующих номеров).

На снимке: механик В. П. Пугачевич и начальник отдела ОННР ЛВЭ И. А. Голутвин обсуждают конструкцию новых магнитно-стрикционных искровых камер.

Фото Ю. Туманова.

Редакция „Природы" в гостях у дубненцев

В этот вечер зал Дома культуры заполнили ученые ОИЯИ, истинные почитатели журнала, любители природы.

Встречу с редакцией журнала «Природа» открыл профессор Барбашев. Он предоставил слово кандидату географических наук Ф. Я. Шипунову. Тема его выступления—«Биосфера под угрозой». Интересный рассказ ученого сопровождался демонстрацией фильма.

Затем выступил доктор биологических наук А. В. Яблоков. Интригующим было его выступление «Дельфины говорят по-английски?» Он рассказал о дельфинах, их жизни, об опытах с ними.

Выступление И. Б. Шишкина было посвящено теме «Фантомас против астрофизиков».

После выступлений ученых развернулась оживленная дискуссия, которая затянулась допоздна. В ней приняли участие ученые ОИЯИ Барбашев, Барашенков, Лапидус и др.

Встреча с редакцией журнала «Природа» вызвала большой интерес у дубненцев.

В. МАЖУЛИН.

Неделя чехословацкого фильма

21 мая в Дубне проходила неделя чехословацкого льма, посвященная 24-й годовщине со дня освобож- ия этой страны от фашистских захватчиков. В До- ученых Объединенного института ежедневно де- стрировалось три-четыре чехословацких фильма, ди которых документальные и художественные, тины для взрослых и детей.

Отъезд на родину профессора Нгуен Ван Хьеу

сле девятилетней работы в е на родину — в Демократи- ю Республику Вьетнам воз- лся известный физик-теоре- профессор Нгуен Ван Хьеу. ам-директор Объединенного тута ядерных исследований мик Х. Христов отметил, что намский ученый своими раз- ронними исследованиями существенный вклад в теоре- скую физику.

орческая биография Нгуен Хьеу — яркий пример плодо- ого сотрудничества и интер- ональной солидарности уче- социалистических стран. Мо- й физик приехал из ДРВ в у, не имея, как он сам счи- достаточной теоретической товки. Здесь он включился в едования, проводимые в Ла- тория теоретической физики. агодаря блестящим способно- и трудолюбию Нгуен Ван быстро достиг высокого науч- уровня, защитил кандидат- , а затем докторскую диссер- ию. Теперь он автор 70 науч- публикаций. В Советском е изданы две его книги по ии элементарных частиц.

обенно плодотворными были дние годы работы в Объ- енном институте. Нгуен Ван итал лекции для ученых не о в Дубне, но и в научных ах СССР, Болгарии, Венгрии, ии, Франции. Работы его по- ли всеобщее признание, а их автор был удостоен звания профессора. Ученый совет Объединенного института отметил его труды дипломом о присуждении ежегодной премии за лучшее исследование, выполненное в Дубне.

Перед отъездом на родину Нгуен Ван Хьеу сказал, что, работая в интернациональном коллективе ученых Объединенного института, он с первых же дней чувствовал их дружескую поддержку и получал постоянную помощь. Это помогло преодолеть трудности и позволило работать с максимальной эффективностью. Среди его учителей, которым он выразил сердечную благодарность, — советские академики Н. Н. Боголюбов и М. А. Марков.

«Знания, полученные в Дубне, я буду применять, работая на родине», — заявил Нгуен Ван Хьеу. Он сказал, что ОИЯИ сыграл очень важную роль в создании ядерной физики ДРВ, в подготовке национальных кадров ученых. Работая у себя на родине, они будут постоянно поддерживать и развивать связь с международным научным центром социалистических стран.

В Дубне продолжает работать группа ученых из Демократической Республики Вьетнам. Их возглавляет вьетнамский физик-экспериментатор кандидат физико-математических наук Нгуен Дин Ты.

М. ЛЕБЕДЕНКО.

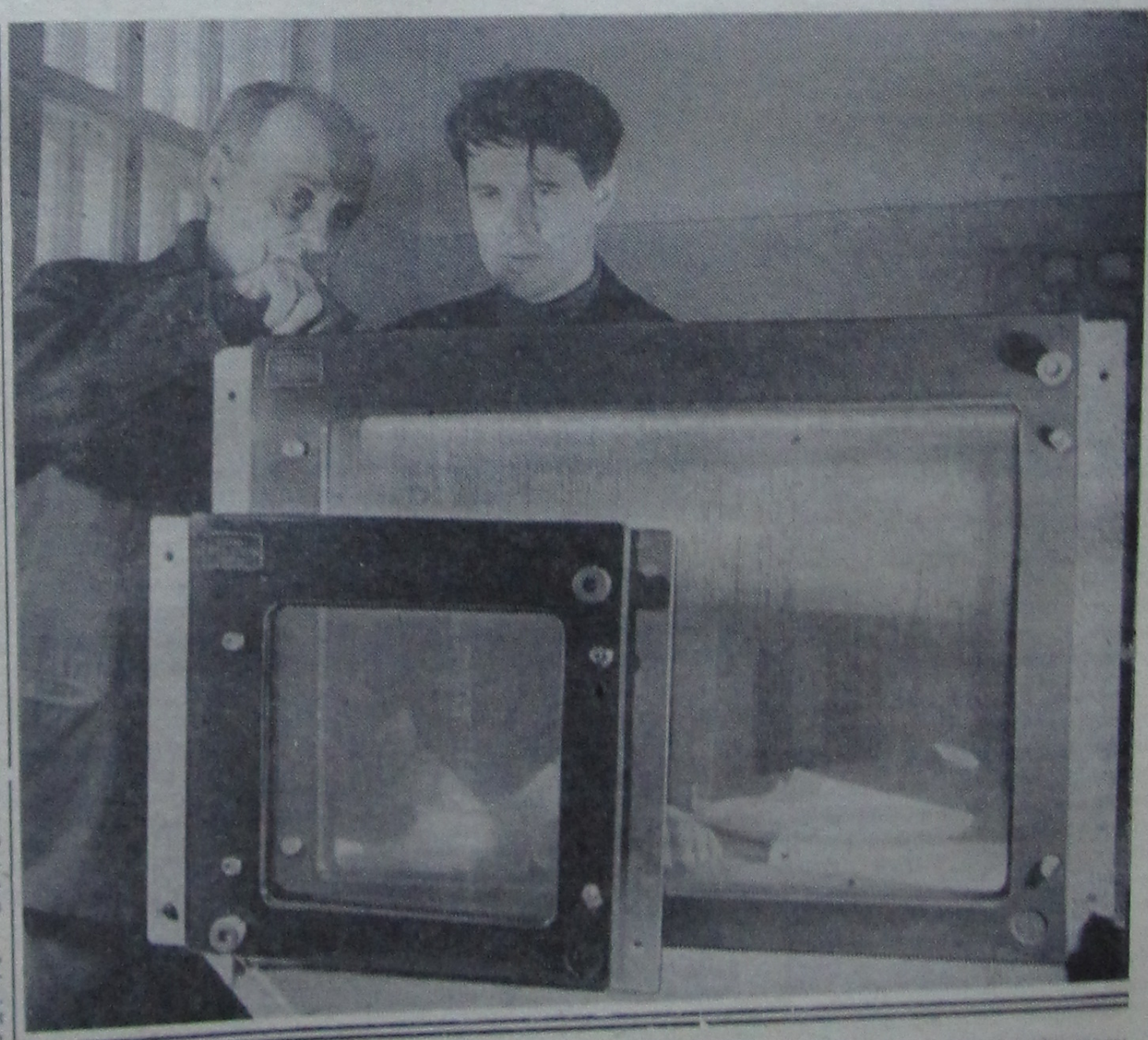

МНЕНИЕ АРАБСКОГО ЖУРНАЛИСТА

—В исследованиях далекого космоса Советский Союз имеет несомненное превосходство над США. Это факт. В исследованиях Луны соревнуются две сравнимые технические системы, — сказал нашему корреспонденту М. Лебеденко один из ведущих журналистов ОАР Мохамед Санд Ахмед (газеты «Аль Ахрам» и «Аль Талиа»). О мягкой посадке советских космических станций на Венеру ему стало известно во время визита в Объединенный институт ядерных исследований.

Арабский журналист ознакомился с работой нашего научного центра. Он был принят вице-директором Института профессором Н. Содномом. При осмотре лабораторных установок объяснения давали два физика из ОАР, работающие в Дубне, Махмуд Ахмед Мохамед Абужейд и Асфур Фавзи.

Гость отметил, что Дубна и Объединенный институт ядерных исследований произвели на него большое впечатление. О всем увиденном здесь он намеревается написать после возвращения на родину.

СТРАНИЦЫ ИЗ ЖИЗНИ В. И. ЛЕНИНА

Снова в Женеве

В январе 1908 года В. И. Ленин снова приехал в Женеву. Он покинул Россию по постановлению большевистского центра, вынесшего решение о перенесении издания газеты «Пролетарий» и переезде Владимира Ильича за границу. Сделано это было потому, что после поражения революции 1905—1907 гг. в России начался разгул политической реакции. На революционеров обрушились репрессии, полиция усиленно громила большевистские организации. Царские шпионы повсюду искали Ленина. Царизм хотел расправиться с вождем революции.

По приезде в Женеву Владимир Ильич все свое внимание сосредоточил на организации издания партийного печатного органа, которому в той обстановке он придавал первостепенное значение. Возобновление выхода газеты «Пролетарий» потребовало от Ленина много энергии и сил, ибо пришлось создавать все заново. Но не прошло и двух месяцев, как очередной, 21-й, номер нелегального «Пролетария» вышел в свет.

Все мысли Ленина были связаны с русской революцией. Он был непоколебимо уверен в том, что впереди предстоят героические бои, которые увенчаются победой. С гениальной прозорливостью, несокрушимой верой в рабочий класс и торжество социализма он страстно, упорно мечтал о грядущей победе. Он уверен был в ней, видел великое будущее России, светлое будущее всего человечества.

Поэтому одной из важнейших задач Ленин считал подведение итогов революции 1905 — 1907 гг. Он считал, что вопрос о правильной оценке революции и усвоении ее уроков рабочим классом имеет чрезвычайно важное, практически-злободневное значение. Владимир Ильич посвятил этому ряд своих печатных трудов, неоднократно выступал также с речами и докладами на собраниях и интернациональных митингах в Женеве, Париже, Антверпене, Лондоне. Он особо разъяснял то, что вождем первой русской революции, ее ведущей силой был рабочий класс. Указывал на важное международное значение революции, положившей начало новому подъему революционного движения в Европе и оказавшей могучее влияние на развертывание национально-освободительной борьбы народов Азии. Исторический опыт революции, обобщенный Лениным, стал достоянием международного пролетариата.

На снимке: Женева. Ул. Маре-шер, дом № 61, где жил В. И. Ленин в 1908 году.

На острове Капр

Весной 1908 года Владимир Ильич по приглашению А. М. Горького провел некоторое время на острове Капри (Италия), где жил тогда знаменитый писатель. Ильич вел задушевные беседы с Алексеем Максимовичем, приглашал его более активно [illegible] зете «Пролетарий», написать о свое[illegible] сти, о скитания[illegible] рассказывал Горь[illegible] Лениным. Впосле[illegible] выполнил пожела[illegible] создал книги «Де[illegible] дях», «Мои унив[illegible]

В конце 1908 [illegible] езжает в Париж, [illegible] несено издание [illegible] Сделано это бы[illegible] Париж стал в то [illegible] русской эмиграци[illegible] условия жизни [illegible] лись из-за преслед[illegible] царскими властями [illegible] люционеров.

На снимке: Ит[illegible] нин в гостях у А. [illegible] о. Капри играет [illegible] Богдановым.

В Париже

В Париже Владимир Ильич сначала жил на улице Бонье, а затем снял квартирку на малолюдной улице Мари-Роз (теперь тут Музей В. И. Ленина). В этот период Владимир Ильич, уделяя много времени работе над изданием «Пролетария», главное внимание сосредоточил на борьбе за сохранение и укрепление нелегальной партии.

Поворотным пунктом в жизни партии в те годы, по определению Ленина, явилась V Общероссийская конференция РСДРП, состоявшаяся в Париже в начале января в 1909 г. В центре работы конференции был доклад Ленина «О современном моменте и задачах партии», по которому была принята предложенная им резолюция. Конференция решительно осудила ликвидаторство. Против ликвидаторов выступил также Плеханов, что было расценено Лениным как победа большевизма. На основе решений конференции Ленин и его единомышленники развернули решительную борьбу с врагами партии. В ходе этой борьбы большевистская партия укрепляла свои ряды, отстаивала правильность своей революционной политики и тактики.

В январе 1910 года в Париже состоялся пленум ЦК, на котором борьба большевиков против ликвидаторов разгорелась с новой силой. Дело усложнялось еще и тем, что прибавились настроения примиренчества. Такую позицию заняли Зиновьев, Каменев, Рыков и некоторые другие. Они, как и Троцкий, считали возможной совместную работу с ликвидаторами.

Ленин возглавил борьбу с оппортунизмом и его разновидностью — центризмом в международном рабочем движении. Он отстаивал последовательную революционную линию на заседаниях Международного социалистического бюро (в котором Владимир Ильич с осени 1905 года представлял РСДРП), выступал против оппортунистов на Копенгагенском конгрессе II Интернационала (август 1910 г.).

Для партии нужны были преданные кадры, и Владимир Ильич заботился о их подготовке и воспитании, особенно из среды рабочих. С этой целью в местечке Лонжюмо под Парижем Ленин создал специальную партийную школу и в течени[illegible] цев занятий прош[illegible] лекций (29 лекци[illegible] ской экономии, 12 — по [illegible] вопросу, 12 — по [illegible] ке социализма в Р[illegible] ции о материали[illegible] мании истории и [illegible] щем моменте и о[illegible] партии). В школе [illegible] бочих, прибывши[illegible] Москвы, Николаев[illegible] ку, Тифлиса и дру[illegible] том все слушат[illegible] направлены в Росс[illegible] ную работу.

В. И. ЛЕНИН.

На снимке: Муз[illegible] Ленина в Париже [illegible] Роз, дом 4. Здесь [illegible] ич жил с 1909 по 1[illegible]

Фото[illegible]

БОРЬБА ПРОТИВ ВРАГОВ МАРКСИЗМА

С поражением революции трудный период наступил для партии. Она переживала тяжелый организационный и идейно-политический кризис. Резко сократилось число ее членов. Начались разброд и шатания внутри значительной части социал-демократов. Идеологи буржуазно-помещичьей реакции стали умышленно извращать революционную теорию Маркса и Энгельса. Некоторые литераторы, примкнувшие ранее к большевикам, а также ряд меньшевиков тоже развернули «критику» марксизма, его философско-теоретических и научно-исторических основ. Эта «критика» смыкалась с наступлением на марксизм ревизионистов западно-европейских стран. А в буржуазной философии Западной Европы в это время большое распространение получила реакционная идеалистическая философия — эмпириокритицизм. Ее еще называли махизмом, по имени ее главного проповедника Маха.

В связи с поражением первой русской революции меньшевики позорно отрекались и от революционной программы и вообще от задач партии. Они дошли до того, что призывали рабочих к соглашению с буржуазией, к примирению с царизмом, к созданию такой легальной партии, которая довольствовалась бы незначительными реформами. В то же время меньшевики добивались ликвидации нелегальной революционной пролетарской партии. Так появился новый вид оппортунизма — ликвидаторство.

Идейный распад и разброд породили и еще один вид оппортунизма, так называемый, отзовизм. Его вдохновители предлагали вести только легальную работу и требовали отозвать социал-демократических депутатов из Думы и лишить, таким образом, партию возможности использовать думскую трибуну для связи с массами.

С особой двурушнической центристской платформой выступил Троцкий, добивавшийся объединения в рамках одной партии революционеров и оппортунистов.

Необходимо было разоблачить и разгромить всех этих врагов партии и рабочего класса —буржуазных идеологов, меньшевиков, троцкистов и их пособников. И Ленин повел против них непримиримую борьбу.

Развертывая борьбу на идеологическом фронте, направляя огонь против попыток «критиков» марксизма извратить революционную теорию, Ленин публикует знаменитую статью «Марксизм и ревизионизм». В феврале 1908 года он начал писать книгу «Материализм и эмпириокритицизм», в которой решил дать бой всем противникам марксистской философии. Осенью книга была закончена и в мае 1909 года она вышла из печати в Москве. Этот гениальный труд В. И. Ленина является образцом последовательной и непримиримой борьбы против врагов марксистской философии, образцом воинствующей большевистской партийности, защиты марксизма. В нем дан глубоко аргументированный критический анализ буржуазной идеалистической философии и философского ревизионизма, разоблачены их новейшие приемы защиты капитализма. В книге изложены и развиты основные вопросы марксистской философии: о материальности мира, объективном характере законов природы и общества, о диалектическом процессе познания истины.

Книга «Материализм и эмпириокритицизм» знаменует собой новый, ленинский этап в развитии философии марксизма.

Разгромив махизм, Ленин нанес сильнейший удар по идейным позициям меньшевизма, ибо махизм в России нашел наиболее широкое распространение в меньшевистских организациях, состоявших в большинстве своем из мелкобуржуазных интеллигентских элементов. Махизм являлся на деле теоретическим обоснованием ликвидаторства и меньшевистского отречения от революции. Книга «Материализм и эмпириокритицизм» явилась мощным оружием партии в борьбе против всех форм и разновидностей оппортунизма, всех и всяких фальсификаторов марксизма в рабочем движении России.

Библиотечка работ вождя

Издательство «Беларусь» начало выпускать ленинскую библиотечку в честь 100-летия со дня рождения вождя. Печатаются книги на полиграфическом комбинате имени Якуба Коласа.

Библиотечка издается на белорусском языке. Уже вышли из печати работы «Партийная организация и партийная литература», «Великий почин», «Задачи союзов молодежи», «О значении воинствующего материализма». Все книги красочно оформлены. На обложках каждой из них помещены фотографии В. И. Ленина тех лет, когда была написана работа.

Землякам Ильича

Гобелен с изображением В. И. Ленина, выполненный мастерами Витебского коврового комбината, и макет дома, где происходил I съезд РСДРП, вручили представители Белоруссии в дар городу Ульяновску.

В Ульяновске закончились Дни культуры Белорусской ССР. Жители города, где родился Ильич, познакомились с творчеством писателей, композиторов, музыкантов, художников братской республики. Многочисленных зрителей собрал фестиваль белорусских фильмов. Гости побывали в городах и селах области.

ИНА

е Капри

лее активно сотруд
те «Пролетарий», ре
писать о своем детст
ы, о скитаниях по Р
ссказывал Горький и
сниным. Впоследстви
полнил пожелания и
здал книги «Детство
х», «Мои университет

В конце 1908 года Л
жает в Париж, куда
сено издание «Пр
делано это было по
ариж стал в то врем
ссской эмиграции. Ка
ловия жизни в Жен
ись из-за преследова
арскими властями ру
ционеров.

На снимке: Италия.
ин в гостях у А. М. Г
Капри играет в ш
огдановым.

ОИЖЕ

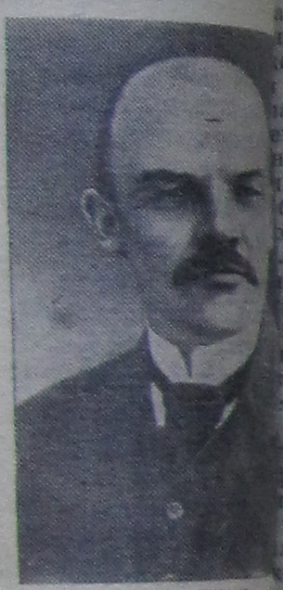

В. И. ЛЕНИН. Фо

На снимке: Музей-кв
Ленина в Париже по у
Роз, дом 4. Здесь Вла
ич жил с 1909 по 1912 г
Фотохроника

школу и в течение
цев занятий прочел
лекций (29 лекций
ской экономии, 12 — по
вопросу, 12— по теории
ке социализма в Росси
ции о материалистич
мании истории и реф
щем моменте и полож
партии). В школе обуч
бочих, прибывших из
Москвы, Николаева, С
ку, Тифлиса и других
том все слушатели
направлены в Россию
ную работу.

ВЫШЛИ ИЗ П

В. И. Ленин. Изб
изведения. В 3 то
Политиздат.

В. И. Ленин. Со
42. Изд. «Казахс
захском языке.

В. И. Ленин. Го
революция. Изд.
латышском языке

В. И. Ленин. Со
18. Изд. «Прогресс
пузском языке.

Владимир Ил
Краткий биограф
Изд. «Эсти Раам
тонском языке.

КОМСОМОЛЬСКАЯ ЖИЗНЬ

КОМСОМОЛЬЦЫ ЛЯР — НАВСТРЕЧУ ЮБИЛЕЮ

УСТЬ ленинский год станет годом проверки наших знаний, его умения работать по-ком-стически — с таким призы-обратился к комсомольцам и дежи нашей страны первый етарь ЦК ВЛКСМ Е. М. Тя-ников. Столетний юбилей И. Ленина требует от комсо-ских бюро, от комитетов СМ еще большей ответ-ности в деле организации мо-жи на достойную встречу зна-тельной даты.

омсомольская жизнь Лабора-и ядерных реакций в этом го-значительно активизировалась, а более целенаправленной. у во многом способствовали, рвых, поиски и внедрение омольским бюро лаборатории х форм работы, применитель-к юбилейному году (участие омольцев в «Ленинском заче-охват всех комсомольцев по-ко-воспитательной работой, ательное для каждого обще-ное поручение и т. д.), а е несомненный рост инициа-самих комсомольцев.

авной задачей комсомольцев ется их активное участие в но-производственной деятель-лаборатории. И комсомоль-бюро сосредоточивает на этом все основное внимание. В лом году с целью повышения фикации молодых научных дников в лаборатории была на школа по физике тяже-ионов. Лекции по различным тикам этого направления в читают наши ведущие уче-Состоялись уже три лекции, тулярности которых говорит факт, что слушать их ходят трудники других лабораторий.

этом году комсомольское бю-ашей лаборатории при под-ке партийного бюро получило ожность активно участвовать, вом решающего голоса, в об-ении важнейших научно-про-ственных вопросов лабора-. Представители бюро вошли тав жилищно-бытовой комис-есткома лаборатории, участвуют во всех производственных совещаниях. С ведома комсомольского бюро проходят все перемещения комсомольцев по работе, решаются вопросы о их поощрении (выдвижение на Доску почета, премирование и т. п.), о командировании на внутрисоюзные школы, конференции, а также в заграничные командировки. Таким образом, комсомольское бюро стало действенным органом, активно участвующим в решении различных общелабораторных вопросов. Это, на наш взгляд, значительно подняло авторитет как бюро, так и всей комсомольской организации, расширило ее роль в общественной жизни лаборатории.

С целью выяснения положения молодых специалистов и так называемого технического персонала лаборатории комсомольским бюро было проведено анкетирование этой части сотрудников. В настоящее время результаты анкетирования обрабатываются и будут обсуждены на комсомольском собрании с участием представителей дирекции, месткома и партбюро лаборатории. Думаем, что такое собрание также даст свои результаты.

Активно включились комсомольцы производственных подразделений в общелабораторный смотр, проходящий под девизом «За экономию и бережливость». Был выпущен специальный номер «Комсомольского прожектора», в котором остро критиковались случаи бесхозяйственности, имеющие еще место в лаборатории. Результаты рейда «КП» обсуждались представителями дирекции и партбюро и по большинству вопросов уже приняты конкретные меры.

Нашим бюро налажен выпуск «Комсомольской хроники», из которой комсомольцы и сотрудники узнают о важнейших событиях в комсомольской жизни лаборатории, происшедших за месяц.

Огромное значение мы придаем политико-воспитательной работе среди комсомольцев. «Учиться коммунизму»—призывал Ленин молодежь. Содержание этого наказа раскрыл с исчерпывающей полнотой и научной обоснованностью перед нашим поколением Генеральный секретарь ЦК КПСС Л. И. Брежнев в речи на торжественном Пленуме ЦК ВЛКСМ в октябре прошлого года: «Учиться коммунизму — это значит всегда стремиться быть активным участником коммунистического строительства. Учиться коммунизму — это значит неустанно изучать теорию марксизма-ленинизма, вырабатывая в себе ясное понимание великого исторического дела, за которое борются наша партия и наш народ, твердую идейную убежденность в правоте этой борьбы».

На общелабораторном комсомольском собрании, состоявшемся 24 апреля, было принято решение об охвате всех комсомольцев политической учебой, в том числе и учащихся техникумов и вечерних школ. Каждый комсомолец в этом юбилейном году должен изучать наследие великого Ленина. Для комсомольцев и молодежи с высшим образованием в прошлом году был создан семинар «Марксизм-ленинизм и искусство». Ведут его опытные руководители Г. М. Тер-Акопьян и В. А. Карнаухов. Семинар насчитывает 20 слушателей. Занятия проходят довольно активно в виде оживленной дискуссии. Комсомольцы без высшего образования подключены к сети партийного политпросвещения. На следующий учебный год планируется создание для этой части комсомольцев своего семинара, целью которого будет более глубокое изучение биографии и произведений В. И. Ленина.

Политико-воспитательную работу мы рассматриваем в неразрывной связи с научно-производственной деятельностью комсомольцев. Так, в прошлом году в сети комсомольской политучебы проводились занятия философского семинара по программе кандидатского минимума. В настоящее время большинство комсомольцев с высшим образованием сдали кандидатский экзамен по философии.

22 апреля, в день рождения В. И. Ленина, комсомольским бюро лаборатории была организована научно-теоретическая конференция на тему «В. И. Ленин и научная организация труда». Интересные сообщения были сделаны комсомольцами В. Альпертом и Б. Пустыльником. Особенно оживленную дискуссию вызвало сообщение В. Кутнера о научной организации труда в научно-исследовательских учреждениях.

«Каждому комсомольцу — общественное поручение» — такое решение вынесло наше общелабораторное комсомольское собрание, на котором каждому комсомольцу были выданы специальные книжки, в них комсоргом группы будут фиксироваться комсомольские поручения в юбилейном году. Таким образом, будет установлен контроль за деятельностью каждого комсомольца. В мае-июне мы планируем провести собрания в группах, где будут заслушаны самоотчеты каждого члена ВЛКСМ. На этих же собраниях будут приняты личные соцобязательства, посвященные 100-летию со дня рождения В. И. Ленина.

На том же комсомольском собрании было принято социалистическое обязательство всех комсомольцев и молодежи лаборатории. В обязательство вошли конкретные мероприятия (отработать на строительстве бассейна по три часа, создать второй кружок в сети комсомольской политучебы, организовать поездку по ленинским местам и т. д.), которые предстоит выполнить комсомольцам нашей лаборатории в юбилейном году. И комсомольцы лаборатории приложат все силы, чтобы с новыми успехами подойти к встрече великого юбилея.

Ю. ПЕНИОНЖКЕВИЧ,
секретарь комсомольского бюро ЛЯР.

На приз ОИЯИ

Не так давно закончилась первая физико-математическая олимпиада школьников Дубны на приз Объединенного института ядерных исследований. Такие олимпиады решено проводить каждый год. Перед учащимися нашего города открылась возможность проверять свои знания на высоком уровне, познакомиться ближе с научной работой Института, получить больше знаний.

На торжественном открытии олимпиады, на которое собрались 208 школьников, со вступительным словом выступил председатель жюри олимпиады директор Лаборатории ядерных проблем В. П. Джелепов и рассказал школьникам о знаменитых ученых старшего поколения, которые работали и работают в Институте, и о втором поколении ученых, выросшем в Дубне.

Главная цель этой олимпиады и будущих олимпиад, отметил В. П. Джелепов, попытаться приблизить ученых нашего Института к школникам, чтобы они могли их узнать ближе, как людей и ученых. Кроме того, это позволит выявить способных, помочь им войти в науку, стать достойной сменой. Систематические олимпиады помогут подготовиться в вуз, т. е. помогут не только приобретать знания, но и научат, как их представить.

Задачи были подобраны не из легких, но тем не менее из 208 человек, пришедших на олимпиаду, 198 сдали работы — это большая заслуга учителей.

Жюри в составе: председатель—директор Лаборатории ядерных проблем В. П. Джелепов, члены жюри — профессора Е. И. Подгорецкий и Р. М. Рындин, кандидаты физико-математических наук Е. П. Жидков, Л. Б. Пикельнер, Р. М. Федорова, научные сотрудники Г. А. Емельяненко и Г. Л. Мазный, учителя школ № 4 и № 8 Т. В. Иванова и Е. П. Мамаева—проделало огромную работу по проверке и выявлению лучших решений предложенных задач.

Решением жюри I место среди восьмых классов было присуждено Александру Сидорову (шк. № 8), II — Юрию Семенову (шк. № 8), III — Евгению Пасюку и Олегу Ореловичу (шк. № 4); среди девятых классов I место решено было не присуждать, II место занял Сергей Мухин (шк. № 8), III — Александр Киселев (шк. № 8). У десятиклассников призовые места распределились так: I — Александр Головкин (шк. № 8), II — Сергей Вирясов (шк. № 8), III— Йожеф Ланг (шк. № 8).

Участникам олимпиады, занявшим призовые места, были вручены специальные дипломы дирекции, партийной, профсоюзной и комсомольской организаций Объединенного института и памятные подарки.

Сергей Кутнер (шк. № 2, 8 кл.), Дарья Вирясова и Елизавета Исаева (шк. № 8, 9 кл.), Федор Филиппов (шк. № 8, 10 кл.) и Владимир Матора (шк. № 4, 10 кл.), занявшие IV и V места, были награждены почетными грамотами ОМК и комитета ВЛКСМ в Институте.

Специальный приз был вручен победителю — школе № 8.

Дела школьные

Учиться жить по заветам Ильича

чность В. И. Ленина, эта-го жизни и многогранной ционной деятельности екают пристальное внима-школьников. Они видят в е свой идеал, хотят уз-о нем больше, стремятся и учиться по его заветам.

инский зал в школе № 9 лен под девизом «Ленин ин». На стенде «Страницы нианы» представлены ре-кции произведений совет-художников по этапам м и деятельности вождя. арно проводятся книжные авки по темам «Семья новых», «Ленинская гвар-», «Любимые книги Володи нова», «Ленин и дети» и м. В некоторых классах та красиво оформили ле-кие уголки: например, в классе ленинский уголок названием «Ленин жил, ин жив, Ленин будет жить» ставляет Ильича в изобра-жении советских художников, уголок украшен цветами, в 8 «В» классе — фотомонтаж «Ленин и теперь живее всех живых», в 8 «Б» висит плакат, рассказывающий о жизни и деятельности Ленина.

В школе проводились интересные читательские конференции по темам: «Семья Ульяновых», «Ленин и дети», периодически ребята смотрели диафильмы о жизни Владимира Ильича, организовывались коллективные походы в Дом культуры на просмотр фильмов о Ленине, во всех классах проводились ленинские чтения. Во время весенних каникул ребята ездили на экскурсию в Москву в Музей В. И. Ленина, в Музей Вооруженных Сил, в Музей пограничных войск, посетили город Ленина.

100-летию Ленина было посвящено изучение истории создания Красной Армии, которое развернулось по темам: «Пути отцов — дороги сыновей», «Советские воины — достойные наследники боевой славы русских полководцев», «Возьми себе в пример героя», «От тачанки до ракеты» и другие.

Учащиеся встретились с людьми, защищавшими нашу Родину, старыми коммунистами. Интересно прошла встреча с латышским стрелком О. М. Оконовым. На сборе, посвященном Дню юного героя, ребята познакомились с участниками Великой Отечественной войны А. П. Саенко, В. Е. Сосульниковым. На встрече со старыми коммунистами Ф. С. Филимоновым и А. М. Рыжовым ребята услышали от самих участников событий о создании Советского государства и его борьбе за существование. В школе гостеприимно распахивают двери гостям, поэтому так много было разных встреч: и с участниками Отечественной войны С. П. Гришковым и В. С. Григорашенко, и с подругой Зои Космодемьянской бывшей разведчицей К. А. Милорадовой, и с командиром партизанского отряда Брянской области А. Н. Шеметовым.

В честь 50-летия ВЛКСМ была проведена анкета «Как я знаю наш комсомол» и смотр инсценированной комсомольской песни.

Во втором полугодии вся школа готовилась к участию в городской военно-спортивной игре «Зарница» и к празднованию 99-й годовщины со дня рождения Ленина. Ребятами сделан ленинский календарь, были выставлены новые стенды, рассказывающие о Ленине, проведены ленинские уроки.

Все дела школы направлены на то, чтобы заветы Ленина жили в каждом школьнике. Сегодня помыслы учителей и ребят о том, чтобы достойно встретить великую дату эпохи — 100-летие со дня рождения В. И. Ленина.

ЛЬШОЕ СПАСИБО

ая учащиеся 9 «А» и «Б» школы № 4 под руковод-классного руководителя Лупова оказали дубненско-ому хозяйству действен-мощь: разбросали органи-удобрения на площади в

водство учебного хозяйства арит ребят и надеется, что ся еще окажут помощь хо-у.

М. ЦИМБЕРГ.

БУДНИ СОВЕТСКОЙ АРМИИ

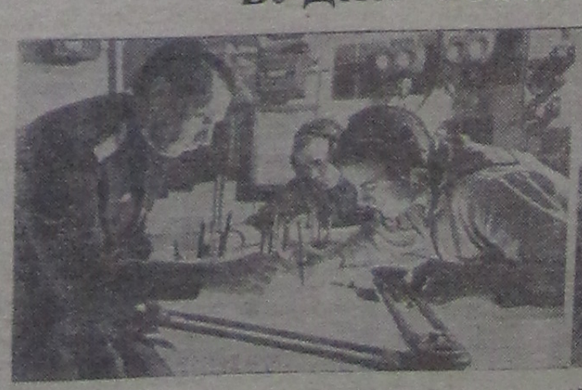

На снимках: на боевом информационном посту. (Краснознаменный Черноморский Флот. Борт крейсера «Михаил Кутузов»).
Справа — танки на тактических учениях.

Фотохроника ТАСС

ЗАВТРА—ДЕНЬ ПОГРАНИЧНИКА

Необъятны просторы нашей Родины. На десятки тысяч километров протянулись ее границы, надежно охраняемые советскими пограничными войсками. Создание пограничных войск, разработка основных принципов охраны границ социалистического государства неразрывно связаны с именем В. И. Ленина.

Пограничные войска свою боевую историю ведут с 28 мая 1918 года, когда В. И. Ленин подписал декрет Совета Народных Комиссаров об учреждении пограничной охраны. Советские пограничники прошли героический путь служения Родине, народу. Они внесли свой вклад в победу над внутренней и внешней контрреволюцией в первые годы Советской власти, в годы ее становления, первыми приняли на себя удар фашистских полчищ в 1941 году, с честью и достоинством выполняют задачи по охране рубежей Родины в настоящее время.

Пограничная служба — труд нелегкий. Пограничники несут боевой дозор в знойных песках и в холодной тундре, в заоблачных высях и в тайге, на скалистых берегах рек и в бурных морях. Боевые дозоры страны всегда начеку, надежно оберегают покой и жизнь народа.

Коммунистическая партия и Советское правительство проявляют постоянную заботу о повышении боевой готовности пограничных войск, все делают для того, чтобы часовые границ решительно пресекали любые провокации и попытки империалистов забросить агентуру на нашу землю, укрепляли боевую готовность, повышали революционную бдительность. Пограничные войска оснащены современной техникой, располагают первоклассным оружием, опытными и политически зрелыми кадрами.

Государственные рубежи охраняет весь советский народ. Активную помощь пограничникам в охране границы оказывают население приграничных районов, добровольные народные дружины, отряды юных друзей пограничников.

Прочно и нерушимо содружество пограничников Советского Союза с пограничниками стран социалистического лагеря. Готовясь достойно встретить 100-летие со дня рождения В. И. Ленина, советские пограничники не жалеют сил, чтобы с честью выполнять стоящие перед ними задачи, сохранять в неприкосновенности священные рубежи Советского государства.

На снимке: лучший пограничник Н-ской заставы комсомолец Евгений Колосков.

Фото М. Редькина.

Фотохроника ТАСС.

Заметки

ЛЕСНАЯ НЕВЕ

По-весеннему улыбалось солнце. День выдался на славу — теплый, ясный. Высоко в небе во всех направлениях носятся крутокрылые стрижи, деревенские и городские ласточки. После дождя в лесу легко дышится. Воздух чистый, напоенный озоном и полифитонцидами. Ухо уловило гудение шмеля, пролетевшего над головой. Может быть, это хрущ — древесный вредитель или майский жук. Глаз подметил пролетавшую над лугом бабочку-лимонницу. А в болоте над желтыми цветами калужницы порхает черная бархатная траурница.

Узкая тропинка зигзагами убегает в лесную чащу. Разглядывая дорожку, я заметил, что иду по ней не один. Рядом со мной с озабоченной «физиономией» куда-то по своим делам спешит рыжий лесной муравей.

Но, что это?!... Впереди, преграждая дорогу, стоит белоснежный туман. Да ведь это лесная красавица — черемуха. В народе ее называют лесной невестой. На зеленом фоне леса, да и на фоне своих эллиптических, пальчатых, с морщинками листьев она очень эффектна. Цветущая черемуха, как невеста в фате, стоит среди леса, радуя глаз юного и зрелого натуралиста. Мелкие белые цветы собраны в кисть. Запах черемухи — терпкий, пряный, благодаря наличию в черешке листа особых железок. Вкус ягод чере-

мухи — [illegible] они содержат [illegible] кислоту В [illegible] мин С, но [illegible] ряют [illegible] Фитонциды [illegible] только микроб[illegible] вотных — [illegible] и крыс.

Научная м[illegible] ляет черемуху [illegible] ния. А в нар[illegible] бенно в Сиби[illegible] войну черемуха [illegible] как потогонное [illegible] ство. Водные [illegible] применялись [illegible] ниях. Черемуха [illegible] тожая ее, ни [illegible] нектара и пыльц[illegible] дом становится [illegible] меньше черемух[illegible] мухой, заметил [illegible] объектом наблю[illegible] ла дерева в у[illegible] ривает небольш[illegible] бой маниткой [illegible] самец варанушк[illegible] ряде.

Заглянув на [illegible] ми ели, я услы[illegible] Палкой из-под к[illegible] выгнать розово-[illegible] бовидным, клет[illegible] вдоль спины, зм[illegible] змей в нашей п[illegible] снулись от спяч[illegible]

Курлыканье во[illegible] венников— журав[illegible] внимание от зм[illegible] в бинокль жур[illegible] заметил летящ[illegible] птиц. Орнитолог[illegible] что журавли и[illegible] не подвозят [illegible] у птиц, как я у[illegible] ют воздушные [illegible]

Слово «невеста» [illegible] коренного слова [illegible] ка), за кого ее [illegible] невеста тоже [illegible] ловек к ней по[illegible] враг?... Если д[illegible] торожно п[illegible] Если враг — [illegible] Древесина чере[illegible] кая. Ненавистн[illegible] душный к при[illegible] ви и искалечен[illegible] обычая растени[illegible]

Резюмируя [illegible] хочется вспом[illegible] рнона Григорь[illegible] создает челове[illegible] вивает и образ[illegible]

А. [illegible]

[illegible]гречи и бесед[illegible] парткоме КПСС

[illegible]авно в парткоме КПС[illegible] ЯИ состоялась встреч[illegible] в парткома и секрета[illegible] аторных парторганизаци[illegible]ретарем партийной орг[illegible] ции венгерского землячес[illegible] Дубне тов. Шиклошем [illegible] ном парткома ВСРП ве[illegible] ой колонии в СССР то[illegible] м И.

[illegible]герские товарищи расск[illegible] о проводимой партийно[illegible] зацией политической р[illegible] о научной деятельнос[illegible] ских ученых в Дубне. З[illegible] состоялся взаимный [illegible] нениями по широко[illegible] вопросов партийно-по[illegible] кой работы.

☆ ☆ ☆

[illegible] мая в парткоме состо[illegible] встреча с руководител[illegible] рского землячества в Д[illegible] в. Желевым Ж. и замес[illegible] секретаря парторган[illegible] тов. Неновым Н. по воп[illegible] связанным с подготовк[illegible] оведением празднован[illegible] тия освобождения Бол[illegible] от фашизма, исполняю[illegible] в сентябре этого го[illegible] ботан совместный п[illegible] товки и проведения п[illegible] ания.

Математ[illegible]

[illegible] мая в Дубне открыл[illegible] ународное совещание [illegible] раммированию и вычис[illegible] ным методам решения [illegible] ких задач. Оно органи[illegible] Объединенным инст[illegible] ядерных исследований. [illegible] дании принимают уча[illegible] ые Болгарии, Венгр[illegible] , ДРВ, КНДР, Монго[illegible] ши, Румынии, СССР [illegible] словакии.

Успех и быстрота физи[illegible] экспериментов наших д[illegible] льшой степени зависят [illegible] ки и методики обработ[illegible] ых, — сказал вице-дире[illegible] ОИЯИ академик Х. Х[illegible] открывая совещание. [illegible] тил, что ученые социал[illegible] ческих стран имеют знач[illegible] ные успехи в применен[illegible] тронных вычислительн[illegible] ин. Электронные робо[illegible] средственно участвуют [illegible] нейших опытах, выполн[illegible] задачи с фантастическ[illegible] остями, недоступными д[illegible] большим коллективам л[illegible]

[illegible]упнейшие институты мир[illegible]

САДОВОДАМ НА ЗАМЕТКУ

Весна и начало лета в саду — время внесения удобрений, в особенности азотных, под основные плодово-ягодные культуры.

Яблоня. Чтобы помочь деревьям оправиться после суровой зимы, полезно дробное внесение азота. Аммиачную селитру нужно вносить в каждой подкормке из расчета 12 г на квадратный метр площади приствольного круга. Мочевины достаточно внести 8 г. Такое дробное внесение удобрений поможет также формированию завязи. Если отдельные деревья обещают дать очень обильный урожай, полезно добавить еще подкормку в июле, причем кроме азота дать по 40 г суперфосфата и по 20 г хлористого калия KCl на 1 м².

Если садовый участок только начинают осваивать и почва слабокультурная, совершенно обязательно внесение органических удобрений. Под молодые деревья, еще не вступившие в период полного плодоношения (3 — 10 лет), нужно внести весной навоз (если это не было сделано с осени) в дозе 30—40 кг на весь приствольный круг. Часто спрашивают, можно ли заменить навоз торфом? Нет, это далеко не равноценные удобрения. До внесения в почву торф необходимо «пропустить» через компост, который вносить из расчета 500—800 кг на 100 м². Под молодые неплодоносящие деревья весной можно также внести селитру (10—12 г на 1м²).

Черная смородина — культура, требовательная к влаге и хорошо отзывающаяся на внесение фосфорных удобрений. Избыток азота, напротив, переносит плохо, особенно в первые годы после посадки. Но это не значит, что азот совсем не надо вносить. В апреле — мае — первая подкормка селитрой (12—15 г на 1 м²), а после цветения — такое же количество азота плюс 40 г суперфосфата и 20 г KCl на 1 м².

Крыжовник предъявляет повышенные требования к калийному питанию. Поэтому после цветения внесите по 20 — 30 г KCl на 1 м² (или по 120 — 180 г древесной золы) и по 30 г на 1 м² суперфосфата.

Земляника. При удобрении этой культуры надо быть особенно внимательными, так как избыток азота может вызвать обильное развитие листвы в ущерб урожаю и массовое поражение ягод серой гнилью. Если у вас есть возможность быстро внести хороший навоз или он был внесен с осени, то этим можно и ограничиться, если нет, то 12 г селитры, 20 г суперфосфата и 10 г KCl на 1 м² достаточно. При плохой перезимовке растений дайте эту подкормку сейчас, а если земляника выглядит неплохо, перенесите подкормку на период после уборки.

Несколько общих замечаний. В продаже имеются цветочные и другие удобрительные смеси. Их применяют под садовые культуры в соответствии с прилагаемой инструкцией. Планируя распределение удобрений в подкормках, нужно помнить, что в течение сезона растения должны получить и азот, и фосфор, и калий. Удобрение одним каким-либо элементом (например, калием) может привести к нежелательным изменениям свойств почвы и плохо отразиться на растениях.

СОБЛЮДАЙТЕ ПРАВИЛА ПОЛЬЗОВАНИЯ ГАЗОМ!

Всем гражданам, пользующимся газом, следует помнить, что **ГАЗ НЕ БЕЗОПАСЕН.** Только при аккуратном и правильном пользовании газовыми приборами можно обеспечить безаварийную их работу. При пользовании газовыми приборами следует строго соблюдать следующие правила:

1. Перед пользованием газовыми приборами необходимо в течение 3—5 минут проветрить помещение, где установлен газовый прибор.

2. Перед зажиганием горелки прибора необходимо открыть кран перед прибором, поднести зажженную спичку к горелке и открыть кран прибора.

3. Посуду с широким дном необходимо установить на специальное чугунное кольцо, имеющееся у каждой плиты.

4. По окончании пользования прибором необходимо закрыть кран плиты и у прибора на отпуске.

5. **Строго запрещается оставлять зажженный прибор без надзора.**

6. Нельзя допускать к пользованию газовыми приборами малолетних детей и людей, не умеющих пользоваться этими приборами.

7. Не загромождайте площадь вокруг газовых приборов. Не вывешивайте над газовыми приборами белье для сушки.

8. Абоненту запрещается делать самостоятельную перестановку и монтаж газового оборудования.

Помните, что особую осторожность необходимо соблюдать при пользовании газовыми приборами, присоединенными к дымоходам, ванным колонкам, водонагревателям и отопительным котлам. Слабая тяга или отсутствие ее в дымоходах являются причиной поступления в жилые помещения или ванные комнаты угарного газа, который вызывает отравление.

Помните, что проверку тяги в дымоходе, к которому присоединен газовый прибор, необходимо производить как перед, так и после его включения. Наличие тяги при включенной колонке проверяется зажженной спичкой или подожженным жгутом бумаги, поднесенными к колпаку прерывателя тяги. Если пламя спички или жгута неподвижно или погасло, значит тяга слабая или совсем отсутствует. В таких случаях включать газовую колонку **категорически запрещается.** Если пламя спички или жгута бумаги втягивается под колпак, пользоваться газовым прибором разрешается.

Если вы почувствовали запах газа, необходимо открыть форточку и проветрить помещение. При этом строго запрещается пользоваться открытым огнем, курить, включать электроприборы. Следует немедленно вызвать аварийную службу по телефону 04. Устранять утечки газа до прибытия работников аварийной службы строго запрещается.

За нормальную и безаварийную работу газовых приборов большая ответственность возлагается на самих абонентов. Администрация Дмитровского межрайонного треста просит всех абонентов при неудовлетворительном обслуживании газовых приборов со стороны наших работников обращаться по адресу: г. Дмитров, ул. Сенная, 13

Дом культуры

28 мая

Новый художественный фильм **«Последний воевода».** Начало в 18 часов.

28 — 29 мая

Новый художественный фильм **«Возмездие».** Начало в 20 часов.

☆ ☆ ☆

КОНЦЕРТ КАМЕРНОЙ МУЗЫКИ состоится 29 мая. В программе Моцарт и Брамс. Исполнители А. Семерникова, Б. Луговиер, И. Оганесян. Начало в 20 часов.

☆ ☆ ☆

ВЕЧЕР ДЖАЗОВОЙ МУЗЫКИ состоится 30 мая. Выступают джазовые ансамбли Москвы: «КМ» — квартет — лауреат Варшавского, Пражского, Будапештского и московских фестивалей и квинтет В. Клейнота — А. Товмасяна. Начало в 20 часов.

Билеты продаются в комитете ВЛКСМ в ОИЯИ и в лабораториях.

☆ ☆ ☆

ВЫСТАВКА РАБОТ кружков вязания, кройки и шитья открывается 29 мая в фойе малого зала. Выставка будет открыта с 29 мая по 1 июня, с 18 до 21 часа. Правление ДК приглашает посетить выставку.

Администрация, общественные организации, коллектив сотрудников Управления ОИЯИ с прискорбием сообщают о скоропостижной смерти старшего инженера отдела кадров **Алексея Григорьевича БАЛАШОВА** и выражают соболезнование семье покойного.

Предлагается в срок до 1 июня с. г. снести все самовольно построенные сараи и гаражи в районе Черной речки.

ОЖИХ.

ОЧЕРЕДНЫ[illegible]

В нынешнем [illegible] футбольная ко[illegible] Из старого сост[illegible] области выступ[illegible] Такое решение [illegible] команды прин[illegible] жизни». Дело [illegible] шинство отчас[illegible] как правило, не [illegible] больные встреча[illegible] тивный режим.

В нынешнем [illegible] вание команды [illegible] ципу: лучше сл[illegible] дежнее. Сейчас [illegible] ная команда по[illegible] вое рождение: [illegible] живания взаи[illegible] звеньями, отраб[illegible] ческие варианты [illegible]

Первенство об[illegible] ется. В субботу [illegible] болисты приня[illegible] ле команду Мы[illegible] ме дубненцы п[illegible] ле перерыва д[illegible] Но победу одер[illegible] том 2:1.

Команды м[illegible] и старших юн[illegible] воскресенье в [illegible] из 6 возможн[illegible] Мальчики вы[illegible] шие юноши [illegible] ши проиграли [illegible]

Пушкину посвящается

[illegible] Псковском педагогическ[illegible] тутуте имени С. М. Кир[illegible] лась конференция, посвящ[illegible] 170-й годовщине со дня ро[illegible] А. С. Пушкина. На конф[illegible] ю прибыли ученые, препод[illegible] м и пушкиноведы из Мос[illegible] Ленинграда, Риги, Кишинев[illegible] кого, Воронежа, Казани, Яр[illegible] ля и других городов стран[illegible] частники конференции просл[illegible] т более 30 докладов. Зате[illegible] совершат экскурсию в сел[illegible] йловское, примут участие [illegible] ем Всесоюзном пушкинско[illegible] дник поэзии.

Редактор А. [illegible]

АХО ОИЯИ [illegible] квалифицирова[illegible]

Адрес редакции: гор. Дубна, Жолио-Кюри, дом 8 (второй этаж). Телефоны: редактор — 62-81, общий — 75-28. Дни выхода газеты — вторник и пятн[illegible]

Дубненская типография Управления по печати Исполкома Московского областного Совета депутатов трудящихся