ПРОЛЕТАРИИ ВСЕХ СТРАН, СОЕДИНЯЙТЕСЬ!

ЗА КОММУНИЗМ

ОРГАН ПАРТКОМА КПСС, ОМК ПРОФСОЮЗА И КОМИТЕТА ВЛКСМ В ОБЪЕДИНЕННОМ ИНСТИТУТЕ ЯДЕРНЫХ ИССЛЕДОВАНИЙ

№ 79 (347) | Среда, 5 октября 1966 года | Год издания 4-й | Цена 2 коп.

СТРОИТЬ БЫСТРО И ДОБРОТНО

С пленума Дубненского ГК КПСС

сентября состоялся очеред- пленум Дубненского ГК на котором обсуждался «О состоянии и мерах по нению работы строитель- тажных предприятий го-

докладами выступили руко- ль строительства инсти- ой части города А. И. Ро- и начальник строитель- участка левобережья Е. Е. ин.

докладах и решении пленуу- мечается, что государст- ый план восьми месяцев по льному строительству ин- ской части города выпол- на 105,1 процента, а лево- ья — на 108,5 процентов. года введены в эк- тацию 3 многоквартирных жилой площадью 4.450 кв. Дворец культуры на т, школа на 964 уча- и другие объекты науч- изводственного назначе-

стоящее время во всех льно-монтажных органи- широко развернулось со- ние в честь пятидесяти- Великого Октября.

ективу строительства ин- ской части города по ито- оциалистического соревно- за II квартал текущего года присуждено переходящее Красное знамя треста.

Хороших результатов в соревновании добились бригады маляров М. А. Коровиной, У. А. Розенталя, В. И. Шамшиной, каменщиков П. В. Пахомова, плотников В. Ф. Рябцева, штукатуров тт. Антиповой, Кудрявцевой, столяров тов. Крылова.

Вместе с тем пленум ГК КПСС считает, что уровень капитального строительства в городе не отвечает в полной мере возросшим требованиям и новым задачам, выдвинутым XXIII съездом и сентябрьским Пленумом ЦК КПСС.

Руководители, партийные, профсоюзные и комсомольские организации строительно-монтажных предприятий не обеспечивают выполнение социалистических обязательств первого года пятилетки по своевременному вводу в действие объектов.

Под угрозу срыва поставлено строительство и ввод в эксплуатацию магазинов в левобережье и микрорайоне на Б-Волге, жилого дома кооператива «Луч».

По многим объектам не соблюдаются сроки продолжительности строительства. Так, в левобережной части города дом № 8 строится 3 календарных года, строительство магазина на 24 рабочих места переходит на третий год.

Более полугода по вине ОКСа ОИЯИ бездействует детская молочная кухня в институтской части города, строительно-монтажные работы на которой закончены в 1 квартале 1966 года, а у руководителей ОКСа нет еще ясности, когда и откуда будет поставлено кухонное оборудование.

Основные заказчики в городе (ОИЯИ и левобережные предприятия), призванные планировать и регулировать капитальное строительство, с возложенными на них обязанностями справляются плохо. В 1966 году из 16 объектов жилья и соцкультбыта, предназначенных к вводу в эксплуатацию, 12 запланировано на второе полугодие, из них — 8 на IV квартал. Это нарушает ритмичную работу строительно-монтажных организаций, приводит к штурмовщине. По некоторым заказам до настоящего времени отсутствуют титульные списки капитального строительства на 1967 год.

Имеется еще немало недостатков в организации строитель-

(Окончание на 2 стр.)

УЧЕБА НАЧАЛАСЬ

Вчера началась партийная учеба у коммунистов строительства. В этом году большая группа коммунистов продолжит учебу в политшколе, где пропагандистом К. П. Перов. Группа товарищей будет изучать марксизм-ленинизм самостоятельно. Тема семинарских занятий — «Вопросы стратегии и тактики Коммунистической партии».

Большая группа строителей будет учиться нынче в школах коммунистического труда. Их создано 11. Руководителями школ утверждены прорабы, мастера, инженеры из управления строительства. Это тт. Лобко. Юдина, Буц, Климовский, Фролов, Конюгин, Сеннер и другие. Главная тема занятий — экономика и техника производства. Кроме того, организовано 9 кружков технической учебы, руководить которыми будут опытные мастера и прорабы.

Вчера на первых занятиях изучался Указ Президиума Верховного Совета СССР «Об усилении ответственности за хулиганство».

ВЫСОКИЕ НАГРАДЫ

За достигнутые успехи в развитии просвещения и профессионально-технического образования в годы семилетки Президиум Верховного Совета СССР Указом от 30 сентября 1966 года наградил орденами и медалями СССР большую группу работников просвещения и профессионально-технического образования.

В том числе орденом «Знак почета» награждена учительница восьмилетней школы № 1 г. Дубны Румянцева Екатерина Александровна.

Медалью «За трудовую доблесть» награждена Быстрова Татьяна Васильевна — учительница средней школы № 4 г. Дубны.

Поздравляем вас с наградой, дорогие товарищи!

РАБОТАЛИ ДРУЖНО

В минувшее воскресенье 240 рабочих и служащих завода железобетонных изделий вышли на воскресник. Все работали дружно, хорошо. В цехах наведен образцовый порядок. Убрана, приведена в порядок территория завода. Вокруг управления завода посажены деревья, разбиты газоны.

СТАРТ ДАН

тября во всех пионерских дружинах запели горны, созы- бят на Всесоюзную радиолинейку.

пионерские дружины города вышли на старт Всесоюзного «Сияйте, ленинские звезды». Каждая пионерская дру- определяет конкретные задачи своей работы в честь 50- Октября. На линейке дружины школы № 4 выступили кольным отделом ГК ВЛКСМ Н. Шешкина и старшая ожатая З. Б. Кузнецова.

нового будет в работе дружины в третьем году смотра? дят в смотр соревнование отрядов. У каждого отряда девиз, например, «Упорно трудиться, отлично учиться», У нас таков — больше дела, меньше слов», «Шагать — назад ни шагу, гореть и зажигать других», «Не тот, переди идет, а тот, кто за собой ведет». Отряды уже на- работать, определили свои планы.

трядах будут звенья по интересам по четырем направле- смотра: по походу боевой славы, пионеры — октябрятам, олимпиада пяти колец, пионерский марш мира и друж- ганизуются новые клубы: «Родина», «Ключ», КОВ, пресс- спортклуб. В совете дружины выбраны штаб заботы о и два совета: совет ленинского зала и учебный.

от последнему году Всесоюзного пионерского смотра дан.

В ЧЕСТЬ ДНЯ УЧИТЕЛЯ

—Этот долгожданный праздник сразу вошел в ряд торжественных дней, отмечающих почетом людей трудовой и ратной славы. Нелегок, неизмерим труд учителя. Не сразу приходит к нему человеческая благодарность.

Только став взрослыми, мы способны по-настоящему оценить самоотверженность наших школьных наставников. Именно самоотверженность, потому что долгие годы отделяют от учителя главный результат его стараний.

Высокие требования предъявляет время педагогу, умудренному жизнью, и молодому. «Воспитатель сам должен быть тем, чем он хочет сделать воспитанников», — говорил Даль. Наше время поднимает эту цель. Родилось новое поколение растущих людей, не признающих фальши, разрыва между словами и делом. Лишь чутко слышащий биение века педагог может помочь воспитанникам одолеть сомнения, сложить их мировоззрение.

Сегодня в канун всесоюзного Дня учителя, мы благодарим педагогов за наших ребятишек, порой трудных и озорных, из которых, мы уверены, учителя помогут нашим семьям воспитать достойных сыновей и дочерей народа, — этими словами секретарь ГК КПСС Н. П. Федоров открыл 1 октября городской торжественный вечер, посвященный Дню учителя.

С теплыми словами сыновней благодарности за большой труд выступил от имени комсомольцев и молодежи города секретарь ГК ВЛКСМ А. Усков.

Учителей приветствует заведующая гороно Н. В. Неганова.

После приветствий большая группа работников школы была награждена почетными грамотами, значками и памятными подарками. Почетными грамотами ГК КПСС награждены секретари партийных организаций школ Ж. С. Рыжова, В. Ф. Золотухин и заместитель председателя ОМК профсоюза работников просвещения И. В. Хайлов.

Почетными грамотами Министерства и ЦК профсоюза работников просвещения отмечены Г. В. Морозова, К. Ф. Смирнова, Е. П. Мамаева, А. Г. Кузнецова и М. С. Симахина, значком «Отличник народного просвещения» — Н. И. Кириллова, Д. Н. Белл, В. С. Ревицкая, Н. Я. Ростункова, Т. И. Кудрявцева и Е. М. Шувалова, грамотами Мособлоно и обкома профсоюза работников просвещения — семь человек. Среди них Н. М. Тришкина, С. И. Горбаткин, Н. П. Макарова и другие, грамотами гороно и ОМК профсоюза работников просвещения отмечены 19 человек. Среди них — К. П. Герасимова, А. К. Рисова, Ю. Ф. Иванова, В. Ф. Ларина и другие. Почетными грамотами исполкома горсовета награждены пять человек. Памятные значки в честь 10-летия ОИЯИ вручены В. А. Сеннер, Н. В. Павловой, Н. В. Негановой, М. Г. Базаниной, Н. П. Майковой, Л. С. Трехалиной и другим.

От имени шефов с Днем учителя поздравляют и вручают сувениры Н. И. Павлов от ЛВЭ, А. С. Кузнецов от ЛЯП, П. С. Сергеев от ЛНФ, представители левобережных предприятий, С. С. Кузнецов от строителей, Ю. М. Бородин от района гидросооружений, Е. М. Шувалова, учительница школы № 1.

От имени всех октябрят, пионеров и комсомольцев учителей поздравили ребята школы № 4.

Зачитываются приветственные телеграммы от Мособлоно и обкома профсоюза работников просвещения, от родительских комитетов школ №№ 4 и 9.

После торжественной части московские артисты выступили с концертом. Танцами, короткометражными фильмами закончился праздничный вечер.

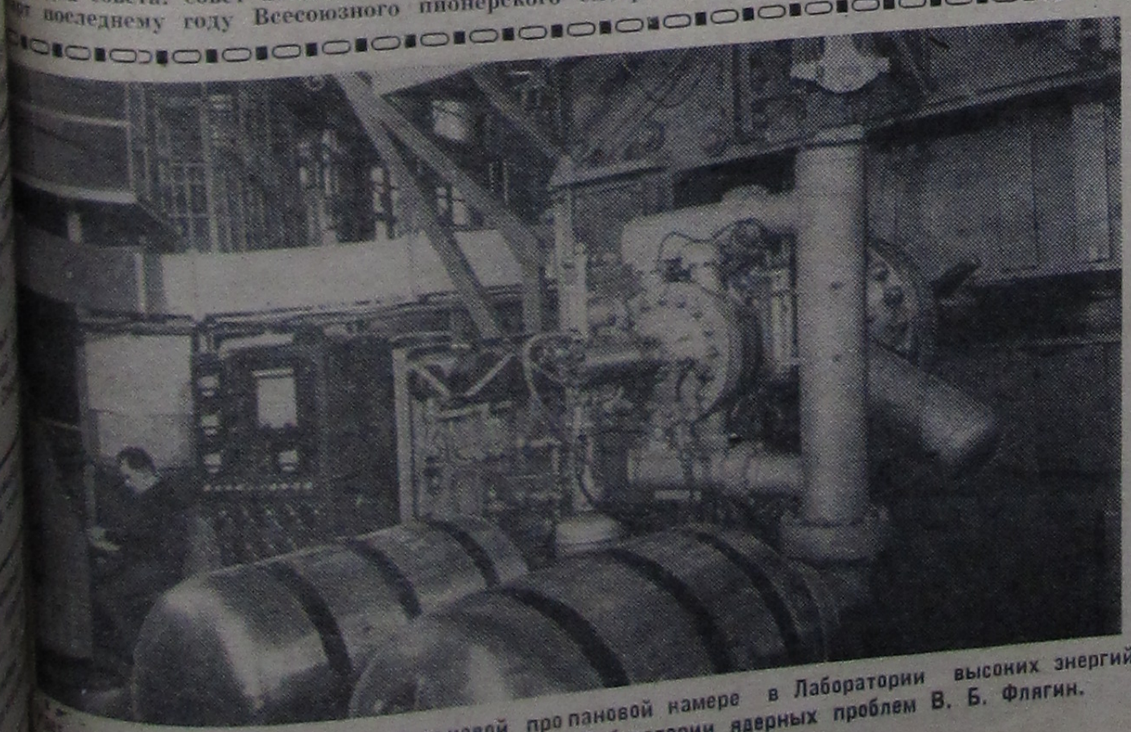

Ставит эксперимент на метровой пузырьковой пропановой камере в Лаборатории высоких энергий. Рядом управления старший научный сотрудник Лаборатории ядерных проблем В. Б. Флягин.

СТРОИТЬ БЫСТРО И ДОБРОТНО

(Окончание. Нач. на 1 стр.)

ства. На многих строительных объектах города отсутствуют планы организации работ, совмещенные графики строительства, а там, где они имеются, не налажен надлежащий контроль за их соблюдением. На объектах отсутствует поточность, нарушаются графики производства работ. Руководители и партийные организации строительно-монтажных предприятий и заказчики еще недостаточно требуют персональной ответственности за сроки и качество выполняемых работ. Виновные в их нарушении не наказываются. Такое положение приводит к безответственности исполнителей. Подтверждением этому может служить школа № 9, на которой строительно-монтажные работы и поставка оборудования затянулись более чем на месяц, что привело к срыву начала учебного года. Отмеченные госкомиссией недоделки устраняются медленно.

Пленум ГК КПСС отмечает, что отдельные виды работ все еще выполняются с низким качеством. Нередко в сданных в эксплуатацию с хорошими оценками объектах выявляется большое количество дефектов. Крайне медленно устраняются недоделки и дефекты, выявленные комиссией при приемке и в процессе эксплуатации. На протяжении двух лет ремонтируется кровля на многоэтажных домах в микрорайоне Б-Волги и до настоящего времени выявленные дефекты не устранены. Государственная комиссия продолжает принимать в эксплуатацию объекты с большим количеством недоделок и незавершенным комплексом благоустройства.

На многие строящиеся объекты, особенно по титулу Института, отсутствует проектно-сметная документация. Имеются случаи, когда техническая документация выпускается в производство с большими дефектами. Такие факты имели место в левобережье.

В коллективах строительно-монтажных предприятий не полностью используются резервы производства. На некоторых строительных объектах организация труда находится на низком уровне. За 8 месяцев текущего года предприятием строительства институтской части города не выполнен план по производительности труда, имеется перерасход основных строительных материалов, не на полную мощность используются строительные механизмы, директивные нормы использования техники не выполняются.

Несмотря на то, что в целом строительные организации укладываются в плановую себестоимость, отдельные участки работают убыточно. Еще не придается должного внимания внедрению хозяйственного расчета в бригадах. Из 36 бригад на строительстве в институтской части города на хозяйственный расчет переведено 14, а в прорабстве подземных коммуникаций, отделе механизации не внедряется этот прогрессивный метод хозяйствования. В строительной организации левобережья этому делу вообще не уделяется внимания. Здесь нет ни одной бригады, работающей на хозяйственном расчете. В этой организации слабо проводится подготовительная работа к переходу на новые условия планирования и экономического стимулирования.

Пленум отметил, что недостатки в работе строительно-монтажных организаций объясняются также и тем, что первичные партийные организации не проявляют должной настойчивости в решении коренных вопросов строительного производства. Не поднимают роль цеховых партийных организаций и комитетов комсомола в решении производственных вопросов, в усилении воспитательной работы в коллективах. За последнее время ослаблено руководство соревнованием за коммунистическое отношение к труду, принижена роль профсоюзных собраний, руководители строительства институтской части города редко бывают на них. Живое общение с людьми иногда подменяется разного рода оперативками и совещаниями.

В работе руководителей и партийных организаций имеются серьезные недостатки по подбору и воспитанию кадров.

Пленум отметил, что партийные комитеты левобережных предприятий и парторганизации КПСС в Институте мало занимаются вопросами строительства. На партийных комитетах работа отделов капитального строительства в течение последних двух лет не рассматривалась. ОКСами заказчиков и отделом архитектуры города недостаточно проводится работа по внедрению в строительство наиболее прогрессивных проектов жилых и культурно-бытовых зданий.

В обсуждении докладов приняли участие тт. П. И. Панфилов, М. И. Осипенко, В. П. Бешагин, Н. А. Латышев, С. С. Кузнецов, В. Н. Шабаева, П. Т. Михайлуца, В. Л. Карповский и другие. В заключение выступил секретарь ГК КПСС Н. П. Федоров.

Пленум принял соответствующее решение по обсуждаемому вопросу.

Пленум заслушал информацию председателя исполкома дубненского городского Совета А. Н. Безобразова о выполнении решений Пленума ГК КПСС, обсуждавшего вопрос «О состоянии и мерах улучшения бытового обслуживания населения города».

7 ОКТЯБРЯ — ПРОВОЗГЛАШЕНИЕ ГЕРМАНСКОЙ ДЕМОКРАТИЧЕСКОЙ РЕСПУБЛИКИ

На снимке: здание всемирно известного оптического предприятия «Карл Цейс» в Йене. Завод, история которого насчитывает несколько десятков лет, стал ныне народным достоянием. Отлично трудится 18-тысячный коллектив специалистов, преумножая трудовую славу йенских умельцев.

Фото В. Зимина.
Фотохроника ТАСС.

В ПОМОЩЬ ПРОПАГАНДИСТАМ И СЛУШАТЕЛЯМ

ВЫСТАВКА ПОЛИТИЧЕСКОЙ ЛИТЕРАТУРЫ

Кабинет политического просвещения Лаборатории ядерных проблем подготовился к новому учебному году. Здесь организована выставка политической литературы, где можно познакомиться с программами школ основ марксизма-ленинизма и начальной политической, наглядными пособиями, а также с новинками, выпущенными издательствами политической литературы «Мысль» и «Наука».

На выставке представлены книги: Афанасьев В. Г. **«Научный коммунизм».** Популярный очерк. М., 1966. В книге последовательно рассматриваются возникновение и развитие научного коммунизма; три основные задачи коммунистического строительства — создание материально-технической базы, формирование коммунистических общественных отношений и воспитание нового человека, особенности современного революционного процесса.

Афанасьев В. Г. **«Основы философских знаний».** Для слушателей школ основ марксизма-ленинизма. М., 1966. В книге в общедоступной форме излагаются основы марксистских философских знаний. Она написана для читателя, впервые приступающего к изучению марксистско-ленинской философии.

«Беседы по политической экономии капитализма». Для системы партийной учебы. М., 1966. В книге в живой и интересной форме рассказывается о том, что изучает политэкономия, выясняется происхождение и природа товара, денег, капитала, показывается, каким образом создается богатство класса капиталистов, раскрываются причины экономических кризисов, излагаются основные черты и противоречия современного капитализма.

Вахтомин Н. К. **«Законы диалектики — законы познания».** М., Издательство «Наука» 1966. В книге в самой общей форме автор остановился на вопросах структуры познания, тех основных формах, в которых оно осуществляется, а также на законах диалектики, их содержании и формах проявления.

Ефимов А. Г., Поздняков П. В. **«Научные основы партийной пропаганды».** М., издательство «Мысль» 1966 г. В книге рассматриваются лишь некоторые аспекты научных основ коммунистической пропаганды применительно к системе партийного просвещения. При написании работы были использованы материалы конкретно-социологических исследований, проведенных в системе партийной учебы ряда промышленных предприятий Москвы и Московской области, городов Ногинска, Читы и Полоцка.

В. И. Ленин **«Краткий биографический очерк».** Для системы партийной учебы, издание четвертое, М., 1966. В книге коротко рассказывается об основных этапах жизни, деятельности Владимира Ильича Ленина, его бессмертном учении, которое озаряет всем народам путь к светлому будущему — коммунизму.

«Начальный курс философии». Для слушателей школ основ марксизма-ленинизма. М., 1966. Книга в краткой и доступной форме знакомит читателя с философией марксизма-ленинизма, ее основные положения излагаются в связи с современной наукой и практикой коммунистического строительства.

Леонтьев Л. А. **«Краткая политическая экономия».** Учебное пособие для школ основ марксизма-ленинизма. М., 1966. В книге сжато и доходчиво излагаются основные экономические закономерности и категории политической экономии капитализма и социализма.

«Основы политических знаний». Учебное пособие для начальных политических школ системы партийной учебы. М., 1966. В книге кратко и популярно изложены основные положения марксистско-ленинского учения об обществе, о законах его развития.

«Очерки истории КПСС». Учебное пособие для школ основ марксизма-ленинизма. М., 1966. В книге освещены лишь наиболее важные события истории партии. Главное назначение книги — подготовить читателя к более глубокому и обстоятельному изучению истории партии по произведениям В. И. Ленина и партийным документам.

Суслова Ф. М. **О книге В. И. Ленина «Что делать?»** М., 1966. Брошюра посвящена гениальному ленинскому произведению «Что делать?», сыгравшему выдающуюся роль в создании революционной марксистской партии. Борьба В. И. Ленина, искровцев против международного и российского оппортунизма, за чистоту и творческое развитие марксизма, рассматривается в тесной связи с современностью.

Шептулин А. П. **«Основные законы диалектики».** М., Издательство «Наука», 1966. В предлагаемой работе основные законы диалектики и связанные с ними категории исследуются в свете тождества диалектики, логики и теории познания, т. е. рассматриваются с точки зрения отражения ими всеобщих сторон и связей объективной действительности, как ступени развития познания и как принципы диалектической логики.

«Хрестоматия по истории КПСС». В помощь слушателям школ основ марксизма-ленинизма. М., 1966. В хрестоматию вошли произведения К. Маркса, Ф. Энгельса, В. И. Ленина, Постановления партийных съездов, конференций, Пленумов ЦК, выступления руководящих деятелей партии.

«Хрестоматия по основам политических знаний». Для занимающихся в начальной политической школе системы партийной учебы. М., 1966. В хрестоматию включены произведения классиков марксизма-ленинизма, документы Совещаний коммунистических и рабочих партий, состоявшихся в 1957 и 1960 годах, партийные и государственные документы и отдельные положения из них.

З. ПОПОВА,
ответственная за работу кабинета политического просвещения ЛЯП.

Комсомольская жизнь

НА ПОВЕСТКЕ ДНЯ—ВАЖНЫЙ ВОПРОС

30 сентября на бюро ГК ВЛКСМ обсуждался вопрос «Итоги комплектования комсомольской политсети». В основном комсомольская политсеть на предприятиях, в лабораториях, производственных подразделениях, организациях и школах города скомплектована.

Во всех школах будут работать лектории «Наш ленинский комсомол». На предприятиях, в Институте созданы кружки «Кругозор», «Молодежь и общественный прогресс», «Университет молодого марксиста», семинар по проблемам философии и современного международного рабочего движения, кружки по программам политических клубов «Глобус», «Прометей», «Радуга». Будут работать клубы «Родина», «Глобус», «Эврика», «Подвиг».

89 комсомольцев учатся в университете марксизма-ленинизма, около 160 будет самостоятельно изучать марксистско-ленинскую теорию. Около 300 комсомольцев будет заниматься в партийной политсети.

Большую помощь в подборе опытных пропагандистов для комсомольских кружков, семинаров оказали партийные организации на местах.

Бюро комсомола обратило особое внимание на повседневную помощь и контроль за политучебой комсомольцев. 4 октября состоялось первое занятие в ряде кружков. На занятии присутствовали члены горкома и комитетов комсомола.

В обсуждении вопроса комплектования политсети приняли участие секретари комитетов комсомола, секретари первичных организаций.

На бюро был заслушан вопрос о ходе аттестации комсомольцев. В первичных организациях организованно проходят собрания, на которых каждый рассказывает о своей работе в комсомоле и комсомольцы дают оценку. Такая аттестация каждого члена ВЛКСМ проходит впервые в истории комсомола.

ПРАЗДНИК В ДЕТСКОЙ СПОРТИВНОЙ ШКОЛЕ

В воскресное утро состоялся парад юных спортсменов, посвященный началу учебного года в Детской спортивной школе ДСО «Труд» Института. Перед строем и. о. председателя ДСО «Труд» В. Косенко вручил призы и грамоты капитанам дворовых команд. Юные гимнасты, боксеры, борцы, штангисты показали собравшимся свое мастерство.

КОСМОС В РИСУНКАХ

В фойе Дома ученых 1 октября открылась выставка художников летчика-космонавта А. А. Леонова и архитектора А. К. Соколова на космические и научно-фантастические темы.

А. А. Леонов живописью увлекается с детства. Последнее время в его творчестве преобладают космические сюжеты, главным образом выполненные под впечатлением полета в космос, а также научно-фантастические сюжеты.

Творчество архитектора А. К. Соколова целиком посвящено научной фантастике. Основной темой его рисунков является космос и познание его в будущем. Совместно оба художника работают с 1965 года.

Художник А. К. Соколов познакомил дубненских посетителей с рисунками и лично участвовал в дискуссии.

Выставка будет работать ежедневно (кроме понедельника) до 10 октября с 18 до 22 часов.

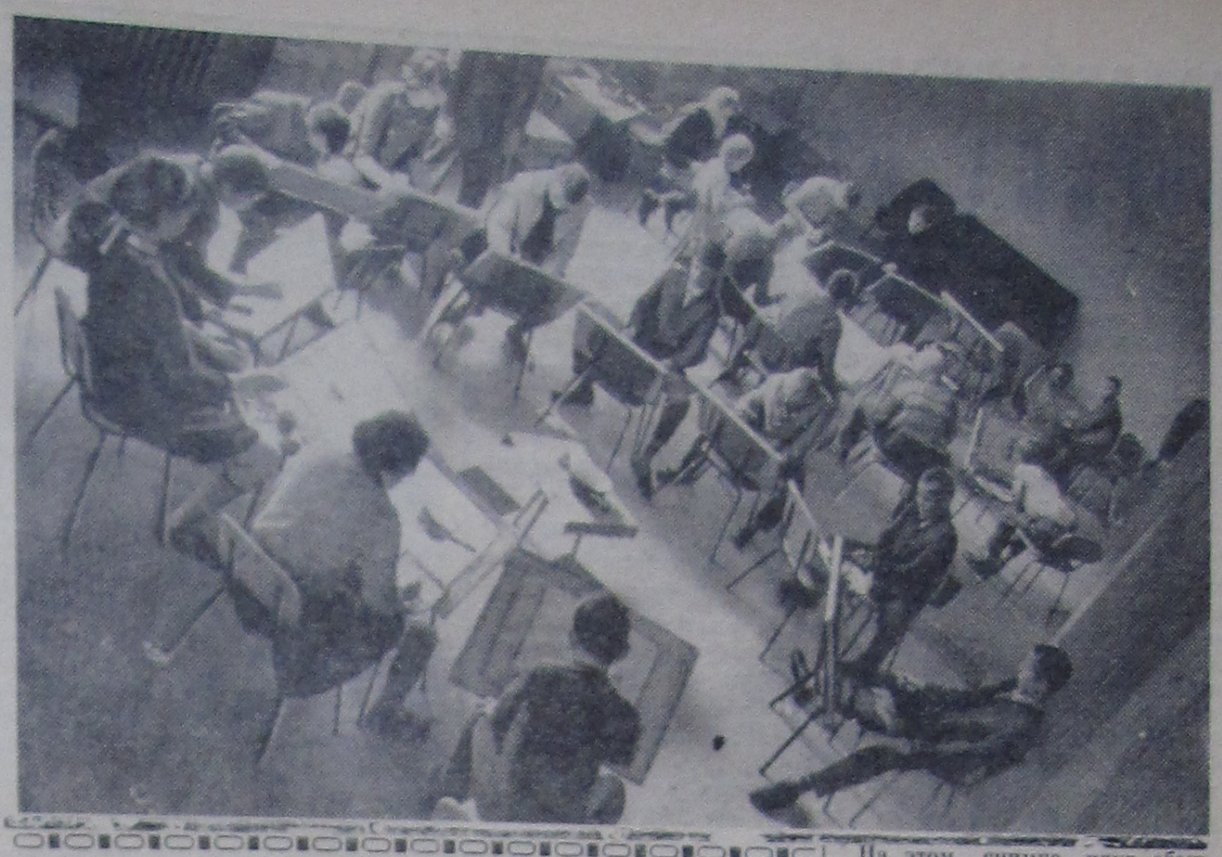

На этом снимке идут обычные занятия в детской художественной школе четырехлетке, которая открылась 1 сентября 1966 года в помещении Дома культуры. Руководитель школы Ю. И. Сосин. Тридцать ребят, прошедших по конкурсу и зачисленных в школу, получат знания по рисунку, живописи, композиции, скульптуре. Итогом их учебы будет весенняя выставка детского творчества.

Фото Ю. Туманова.

НА УБОРКЕ КАРТОФЕЛЯ

[illegible] сентября группа со[illegible] ЛВЭ—21 человек и [illegible]ботников ЭТО ЛЯП вы[illegible] работать в подшефный [illegible] «Талдом». После обыч[illegible]ритиминутной неразбе[illegible] все встали на свои ме[illegible] как встали! Мало кто [illegible]работал на конвейерах. [illegible] их называемые, карто[illegible] переборщики.

[illegible] клпуты остановки, ни [illegible] нет —нельзя. Кар[illegible] на земле ведь не на[illegible]. Работали, что на[illegible] по «гудку». В 12 [illegible] обед—в 13 часов вновь [illegible]нейеров.

[illegible]бенно тяжело вначале [illegible] нашим женщинам (С. [illegible]ренко, Е. Дранищева, Н. [illegible]ка, С. Куракина, Ко[illegible]ва). Они стояли на [illegible]ортерах и отбирали [illegible], камни и т. д. с быст[illegible]ущих лент. Рябило в [illegible], кружилась голова, но [illegible]нуты задержки по их [illegible].

[illegible] приехали на один день, [illegible] сказать энтузиасты. А [illegible]ппа ребят, которые [illegible] уже вторую неделю, [illegible]тречала «новичкам». Это [illegible], Макаров, Буланов, [illegible] из ЛВЭ; Афонин, [illegible] из ЛЯП; Арефьев из [illegible].

[illegible] общем, все поработали [illegible]шу. Результат — благо[illegible]ть за хорошую работу. [illegible] испортилось настрое[illegible] после работы, когда авто[illegible]держался минут на го[illegible].

ЯКОВЕНКО.

Смотр пожарной безопасности

Постановление Совета Министров РСФСР об улучшении пожарной безопасности в республике стало для нас программным документом. Вот уже четыре года многие руководители предприятий и учреждений, постоянно действующие пожарно-технические комиссии и работники инспекции пожарной охраны при активной поддержке партийных и советских организаций серьезно занимаются проблемами улучшения противопожарного состояния предприятий и жилого фонда нашего города.

В лабораториях и подразделениях Института ежегодно проводятся общественные смотры по технике и пожарной безопасности. Хорошо зарекомендовали себя пожарно-технические комиссии Лаборатории ядерных проблем (предс. зам. директора ЛЯП Н. Т. Грехов) и Лаборатории ядерных реакций (члены комиссии В. Н. Покровский, А. Д. Филимонова), ОГЭ (предс. Г. Г. Баша), Лаборатории нейтронной физики (предс. П. С. Сергеев).

В указанных лабораториях и подразделениях пожарно-технические обследования производятся своевременно и качественно. Противопожарные мероприятия выполняются, как правило, в установленные сроки. Хорошо организован осмотр помещений по окончании в них работ. Упорядочено хранение кинофотопленки, легковоспламеняющихся и горючих жидкостей и работа с ними. Все электрогазосварщики прошли техминимум по технике пожарной безопасности, сдали зачеты и им выданы специальные талоны на право производства огнеопасных работ.

В настоящее время все руководители, электрогазосварщики строго выполняют установленный порядок согласования огнеопасных работ и не допускают их проведения с нарушением правил пожарной безопасности и без письменной санкции работников пожарной охраны.

Все сделанное, естественно, не могло не сказаться на укреплении пожарной безопасности. В 1964—66 гг. в указанных лабораториях и подразделениях пожаров не было.

В настоящее время в ОИЯИ проводится общественный смотр по технике и пожарной безопасности. Подготовка и организация его уже сейчас дает право сделать вывод, что смотр пройдет активно. Но это не значит, что все у нас легко и гладко. Отдельные руководители предприятий еще не понимают значения общественных смотров и необходимости выполнения наших требований. Длительное время слабо работает пожарно-техническая комиссия ЛВЭ (предс. И. Д. Костырко). В обследовании лаборатории члены комиссии участвуют не активно. Работу по обеспечению пожарной безопасности в закрепленных корпусах проводят от случая к случаю. В ЛВЭ систематически нарушается приказ по ОИЯИ о проведении осмотра корпусов и помещений по окончании в них работ. Очень часто отдельные помещения после окончания работы не обесточиваются. Все еще отмечаются факты грубого нарушения режима при работе с кинофотопленкой, паяльниками, нагревательными приборами, легковоспламеняющимися жидкостями, в результате чего в лаборатории был допущен пожар.

Слабо проводит работу пожарно-техническая комиссия завода ЯЦБИ (директор М. П. Хмара). Бывший председатель комиссии А. А. Самуйленков работу комиссии должным образом не организовал. Не проявил еще должной активности и новый председатель В. Я. Болотов. Общественные смотры противопожарного состояния на заводе не проводятся. По указанию руководителей завода на территории предприятия сжигаются тысячи кубометров обрезков древесины и опилок. «Вечный огонь» густым облаком дыма, тепла и искр загрязняет воздух города, создает постоянную угрозу возникновения пожара, мешает людям работать на производстве и наносит государству материальный ущерб. В сентябре 1966 г. по этим причинам сгорела эстакада опилок деревообделочного цеха.

В цехах завода теснота и скученность. Готовая продукция своевременно не вывозится, так что навести должный порядок практически невозможно. Контроль за состоянием электрооборудования ведется не планово. Выполнение графиков планово-предупредительного ремонта не контролируется. Противопожарные мероприятия полностью не выполняются. Созданная добровольная пожарная дружина пожарной безопасностью не занимается.

Сейчас, когда в лабораториях Института идет общественный смотр, ведется большая работа по подготовке объектов к зиме, необходимо активизировать работу всех пожарно-технических комиссий, мобилизовать всех трудящихся и жителей нашего города на это большое и нужное дело.

Н. ГУСАРОВ,
нач. ППО.

Пьянству—нет!

ЦК КПСС, Президиум Верховного Совета СССР и Совет Министров СССР приняли решение о мерах по усилению борьбы с нарушителями общественного порядка. В нем отражены пожелания трудящихся и общественных организаций о решительном искоренении хулиганства, пьянства и других антиобщественных явлений. Это решение горячо одобрено тружениками строек нашего города. Однако же на нашем предприятии не перевелись еще люди, которые не дорожат честью коллектива, нарушают общественный порядок. За пять месяцев текущего года в вытрезвителе побывало несколько десятков человек. Среди них каменщики Ю. В. Базыкин, И. М. Забебенин, плотник А. С. Травников, маляр В. А. Ермаков и другие. А такие, как слесарь М. В. Карягин, разнорабочие А. И. Крюков и Б. И. Горюнов, столяр Ф. П. Немцев, штукатур А. С. Семенов побили рекорд — побывали в вытрезвителе по 2—3 раза. Причем Н. Н. Кириенко три раза попадал в вытрезвитель и был осужден за хулиганство дважды — на трое суток и на 10 суток.

Печально, что среди побывавших в вытрезвителе есть и члены партии — А. А. Рюмин, Е. И. Линьков, кандидат в члены КПСС Д. Н. Прокопчук.

Из-за пьянства на строительстве не сокращаются прогулы. Но партийная, профсоюзная и комсомольская организации пока терпимо относятся к пьяницам, хулиганам, прогульщикам. Многие из них остаются совершенно без замечаний.

Пора общественным организациям, хозяйственному руководству предприятия подняться против пьяниц и прогульщиков.

П. ПАНФИЛОВ,
работник отдела кадров строительного предприятия.

ВЕСТИ ИЗ ШКОЛ

В ПОХОДЫ ХОДИЛИ ВСЕ

[illegible]ергской комнате вико[illegible] 5 перед городским ту[illegible]слетом была открыт[illegible] во туристско-[illegible]ной работе. В ней [illegible] все классы. На [illegible] представлены экс[illegible] туристических по[illegible] историческим ме[illegible]сковья, связанным [illegible] прошлым нашей [illegible]. Показательно, что и [illegible] делали почти все [illegible] со своими классными [illegible]ями. Подольск, [illegible], Ярославль, Дмит[illegible]ров, Устиново, Ях[illegible]. Подольск —вот далеко [illegible] перечень маршру[illegible] походов [illegible] 6 классов. Семиклас[illegible] десятиклассники по[illegible] четырехдневном [illegible] в местах боев 305 [illegible] дивизии.

[illegible] новых мест увидели ребята, узнали интересных людей, собрали новые сведения. Интересный материал собран о комсомольке-партизанке Зине Голицыной. В специальном выпуске «Мы не забудем» нашу героиню ребята пишут: «Далеко в прошлое ушли годы войны. О суровой подмосковной зиме 41 года напоминают лишь залитые дождевой водой воронки от артиллерийских снарядов, блиндажи, памятники. Памятники тем, кто отдал жизнь во имя светлого будущего своей отчизны. 17 лет оставалось неизвестным имя отважной девушки — Зины Голицыной, зверски убитой эсэсовцами. «Была она нашей сверстницей, любила петь, смеяться, многим интересовалась, хотела посвятить свою жизнь медицине. Но не сбылась ее мечта... Мы никогда не забудем Зину, смелую разведчицу, отважную комсомолку. Ее подвиг бессмертен. С нее должна брать пример вся наша молодежь».

Читаешь эти строки и веришь, что такие походы не проходят бесследно: здесь сердцем поняли историю, прикоснулись к ней.

Фотографии, коллекции, гербарии, макеты, рисунки, сочинения о лете — все говорят о разумном отдыхе. Летом ребята не просто отдыхали, но и занимались любимыми делами.

Игра продолжается

От вожатого во многом зависит вся пионерская работа в отряде. Увлечения вожатого становятся увлечениями пионеров, энергия и неистощимость вожатого захватывает каждого.

Таня Дегтярева и Ира Кусагина стали вожатыми 6 классов. Первое, что они решили сделать,—начать увлекательную игру, которая сразу заинтересует и сдружит два класса, наполнит жизнь шестиклассников особыми заданиями, приказами, таинственными маршрутами, паролями.

Игра началась. Задача — найти вымпел КОВ —Клуба отважных вожатых. Получены письма с приказом, маршрутом, паролем. Сметливые и быстрые пионеры 6 «А» класса нашли вымпел первыми. Обид не было. Хорошая прогулка с рассказами о приключениях этого дня сблизила ребят. Самые боевые и активные награждены поездкой в театр.

Но игра не кончилась. Просто выполнено только одно задание КОВ.

БОРЬБА ОТВАЖНЫХ

ВЕТЕР с моря, холод, дождь сначала моросил, а потом полил по-настоящему, серые низкие облака — все мешало. Но в условиях приза «Золотая осень» не было записано, что гонки мотоциклистов проводить только в сухую, ясную погоду. Наоборот, тренеры потирали руки, улыбались и с веселым видом подбадривали своих питомцев. Такая погода — лучшая проверка качества их работы.

Небольшой парк около плотины, одетый в золотой осенний наряд, приютил 120 спортсменов из Калуги, Калинина, Обнинска, Нелидова, Дмитрова, Мытищ, Раменского, Конаково, Подольска, Красногорска, московских автодорожного и автомеханического институтов, института им. Губкина, мотогонщиков заводов им. Лихачева, «Красный Октябрь» и Дубны. Ревели моторы мотоциклов, механики-спортсмены регулировали каждый узел гоночной машины. Диктор объявил собравшимся зрителям о составе семнадцати команд. Соревнования обещали быть волнующими. Из 120 мотогонщиков: мастеров спорта —11, кандидатов в мастера спорта— 2, перворазрядников— 22, второразрядников — 40 и третьеразрядников —28.

Дубненская команда во главе с капитаном и тренером мастером спорта СССР Э. Рудиным в этом сезоне уже неоднократно в различных гонках выигрывала призовые места, а в последнем межобластном кроссе, где участвовали сильнейшие гонщики Советского Союза, Ю. Гуляев, сотрудник ОИЯИ, занял первое место. И что самое примечательное—он на круг обошел всех гонщиков и только по приказанию тренера умерил свой пыл, чтобы сохранить машину, и повел за собой своего товарища по команде В. Журавлева, который занял шестое место. Одного нехватает дубненским мотогонщикам— нет пригодных для соревнования мотоциклов, нет нормальной базы. А секция растет, желающих все больше и больше. Молодежь привлекает этот мужественный спорт, требующий максимальной отваги и технических знаний. Тем более во главе секции стоит очень опытный спортсмен, тренер, мастер спорта Э. Рудин.

Вернемся к соревнованиям. Спортсмены построились. Идет перекличка команд.

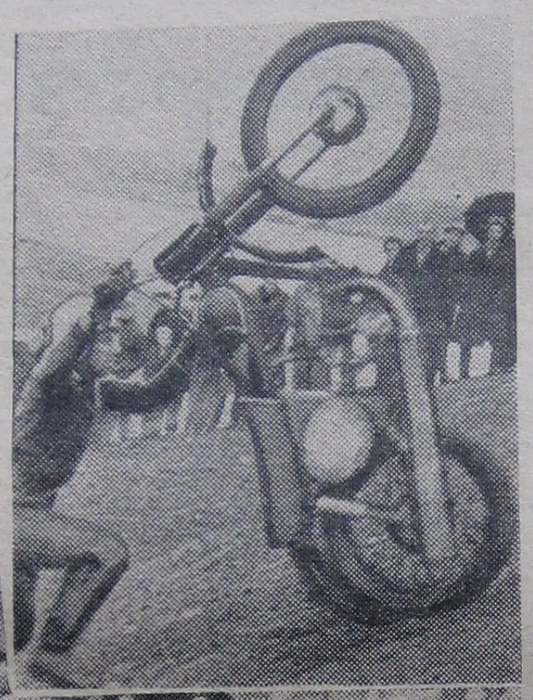

Лучшие мотогонщики В. Орехов (Мытищи), В. Девятов (Дубна) и Н. Маслов (Подольск) поднимают флаг соревнований. Главный судья В. Густешов знакомит мотоциклистов с трассой второго класса трудности (2,5 км), по которой они должны пройти десять раз.

—По машинам! — дается команда, и самые первые гонщики выстраиваются широким фронтом на старте. Ревут моторы, сизый дым выхлопных газов густой шапкой поднимается в пасмурное небо. Нетерпеливые болельщики плотным коридором облепили старт, заняли места на холмах и около самых трудных мест трассы, там, где ясно будет упорная борьба, эффективные пируэты с прыжками, полетами в воздухе. Каждому хочется видеть поближе гонку отважных, мужественных и умелых спортсменов. Дистанция, проложенная по самому краю левого берега Волги, позволяет с самого высокого холма видеть все —и любители широких панорам расположились именно там.

Дан старт. Рев двигателей, и машины скопом сорвались с мест. Кто первый?! Первый спортсмен с номером «1» —это Ю. Гуляев. Дубна лидирует. Семь кругов Юра был недосягаем, но срывается цепь, раз, другой, глохнет мотор, и Гуляев уступает лидерство спортсмену института им. Губкина В. Сафронову. Вторым приходит В. Иванов (Подольск), третье место у Ю. Гуляева.

В остальных заездах места распределились так: у юношей Н. Маслов (Подольск), В Метеляев (Обнинск) и Е. Девятов (Дубна), у мужчин Е. Михайлов и Г. Мерлин (Московский автодорожный институт) и В. Смелов (Калуга).

Приз «Золотая осень» завоевала команда мотоклуба г. Мытищ, на втором месте дубненская команда в составе А. Чикова, В. Девятова, Э. Рудина, Ю. Гуляева, В. Журавлева, Е. Девятова. Среди низовых коллективов команда Дубны в составе Ю. Гуляева, Е. Девятова и В. Журавлева завоевала первое место.

И. ЗВЕРЕВ, фото автора.

На снимках:
Старт мотогонщиков.
Иногда мотоцикл сбрасывал с себя спортсмена и тогда мотоцикл с трудом приходилось удерживать.
Прыжок с трамплина.
Этот участок дистанции был невозможно тяжелым, с крутым спуском и еще более крутым подъемом. Впереди в белой форме идет гонщик Дубны Е. ДЕВЯТОВ.

ЭЛЕКТРОДУГА ПОД ДАВЛЕНИЕМ

Дуговая сварка прочно вошла в арсенал техники. Но возможности ее далеко не исчерпаны. Известно, что эффективность сварки значительно повышается, если увеличить температуру разряда дуги. Для этого необходимо принудительно сжать дугу. Чтобы ограничить диаметр дугового столба, его пропускают через специальные сопла. Защитный газ, который подается внутрь горелки сжимает дугу, изолирует ее от стенок сопла. Температура дуги повышается в пять-шесть раз по сравнению с обычными условиями. Сжатая газовым потоком, она, кроме того, обладает большой стойкостью. Благодаря этому удалось значительно повысить скорость сварки.

Высокотемпературную дугу можно использовать также и для резания, напыления, нагрева различных материалов.

Разнообразные способы применения высокотемпературной дуги разрабатываются сотрудниками Института электросварки имени Е. О. Патона Академии наук Украинской ССР.

Дирекция, общественные организации и весь коллектив Лаборатории нейтронной физики выражают соболезнование Сергею Константиновичу Николаеву по случаю смерти его отца.

ТЕЛЕВИДЕНИЕ

СРЕДА, 5 ОКТЯБРЯ

11.00 —Телевизионные новости. 11.15 — Первенство СССР по футболу. «Динамо» (Киев) — ЦСКА. 12.00 — «Тебе, юность!» 16.45 — Программа передач. 16.50 — Для школьников. «Твоя книжка». Киноочерк. 17.40 — «Наука — производству». Телевизионный журнал. 17.40 — Для школьников. «Жаворонок». Музыкальная программа. 18.30 — «На стадионах и спортивных площадках». 20.15 — «Музыкальный маяк». 20.30 — Телевизионные новости. 21.00 — В эфире —«Молодость». «Третий трудовой семестр». Передача из Харькова. 21.30 — «Доктор Шлютер». Премьера телевизионного художественного фильма ГДР. 4-я серия.

ЧЕТВЕРГ, 6 ОКТЯБРЯ

16.45 — Программа передач. 16.50 — Для школьников. «Хочу все знать». Киножурнал. 17.00 — Для младших школьников. «Солнцеворот». Передача из Ленинграда. 17.40 — Решения XXIII съезда КПСС — в жизнь. «Вторая прописка «Москвича». Передача из Ижевска. 18.00 — Телевизионные новости. 18.20 — «Музыкальный маяк». 18.30 — «Мир сегодня». 19.00 — Балет Л. Минкуса «Дон Кихот». Спектакль Киевского государственного академического театра оперы и балета им. Т. Г. Шевченко. Передача из Киева. В перерыве —Телевизионные новости. 22.00 — «Любите ли вы книгу?». Литературная викторина.

ПЯТНИЦА, 7 ОКТЯБРЯ

11.00 —Телевизионные новости. 11.20 — «Политические знания— всем». 12.00 — «Герои Руставели в иллюстрациях». Киноочерк. 12.15 — Для школьников. «От подвижной игры до балета». Репортаж из детской балетной школы. Передача из ГДР. 16.45 — Программа передач. 17.00 — Для школьников. Киножурналы. 17.30 — Киноочерк. 18.00 — Телевизионные новости. 18.20 — «Славная годовщина». К 17-й годовщине провозглашения ГДР. 18.50 — Театр телевизионной новеллы. 19.30 — «Веселый хоровод». Концерт. 20.00 — «Эстафета новостей». 21.00 — «Доктор Шлютер». Телевизионный художественный фильм ГДР. 5-я серия.

Куда пойти в часы досуга

ДОМ КУЛЬТУРЫ

5 октября

Вечер отдыха партийно-комсомольского актива.

Начало в 19 часов.

ФИЛИАЛ ДК

5 октября

Кинолекторий **«Музыка и искусство»** показывает **«Балет на льду»** и **«Встреча на льду»**. Начало в 16 часов.

Вход свободный.

Художественный фильм **«Третий тайм»**. Начало сеансов в 19 и 21 час.

КИНОТЕАТР «ЮНОСТЬ»

5—6 октября

Новый широкоэкранный художественный фильм **«Сколько лет, сколько зим»**. (Две серии в одном сеансе). Начало сеансов 5 октября — в 15, 18, и 21 час. 6 октября — в 12, 15, 18 и 21 час.

Доводится до сведения участников художественной самодеятельности, что при Доме культуры возобновляет свою работу драматический коллектив.

Просьба к участникам драмколлектива, а также к желающим принять участие в работе драмколлектива обратиться по этому вопросу к Л. Туркину и А. Климову.

ПРАВЛЕНИЕ ДК.

Редактор А. М. ЛЕОНТЬЕВА

Адрес редакции: гор. Дубна, Жолио-Кюри, дом 8 (второй этаж). Телефоны: редактор—62-81, общий—75-23. Дни выхода газеты— среда и суббота.

Дубненская типография Управления по печати Исполкома Московского областного Совета депутатов трудящихся. Зак. 3083