ПРОЛЕТАРИИ ВСЕХ СТРАН, СОЕДИНЯЙТЕСЬ!

ЗА КОММУНИЗМ

ОРГАН ПАРТКОМА КПСС, ОМК ПРОФСОЮЗА И КОМИТЕТА ВЛКСМ В ОБЪЕДИНЕННОМ ИНСТИТУТЕ ЯДЕРНЫХ ИССЛЕДОВАНИЙ

№ 15 (283) | Суббота, 19 февраля 1966 года | Год издания 3-й | Цена 2 коп.

МОСКОВСКАЯ XVIII ОБЛАСТНАЯ ПАРТИЙНАЯ КОНФЕРЕНЦИЯ

17 февраля в Колонном зале Дома союзов начала свою работу Московская XVIII областная конференция КПСС. Конференцию по поручению обкома партии открыл первый секретарь МК КПСС В. И. Конотоп. Делегаты избрали рабочие органы конференции — президиум, секретариат, мандатную комиссию, редакционную комиссию. В президиум избираются члены и кандидаты в члены Президиума ЦК КПСС, секретари ЦК КПСС, партийные, советские, хозяйственные, профсоюзные и комсомольские работники, передовики промышленности, сельского хозяйства, транспорта, строек, представители интеллигенции, военные.

Делегаты утверждают следующую повестку дня конференции:

отчет Московского областного комитета КПСС;
отчет ревизионной комиссии;
выборы Московского обкома КПСС;
выборы ревизионной комиссии;
выборы делегатов на XXIII съезд КПСС.

После принятия регламента конференция переходит к рассмотрению первого пункта повестки дня. С отчетным докладом о работе Московского обкома партии выступил первый секретарь МК КПСС В. И. КОНОТОП.

Доклад о работе ревизионной комиссии областной партийной организации сделал ее председатель А. Е. ЧУГУНОВ.

Затем началось обсуждение докладов. В прениях выступили: В. С. ПАПУТИН, первый секретарь Подольского ГК КПСС, Н. И. ДОКТОРОВ, директор Воскресенского химического комбината им. Куйбышева, Г. И. РЫБАКОВА, бригадир овощеводческой бригады совхоза «Заокский» Серпуховского района, В. С. ШАШКИН, секретарь парткома Коломенского завода тяжелого станкостроения, В. И. КОРЯГИН, бригадир сталеваров завода «Электросталь», Г. В. ПОДЕЛЬЩИКОВ, председатель Московского областного Совета профессиональных союзов, М. П. ЩЕТИНИНА, первый секретарь Ногинского ГК КПСС, Н. С. СТРОЕВ, доктор технических наук, К. Д. СОБОЛЕВСКАЯ, директор совхоза «Серебряные Пруды» Серебряно-Прудского района, С. Л. ФРОЛОВ, бригадир монтажников треста «Мособлстрой» № 23 (г. Мытищи), Н. Т. КОЗЛОВ, председатель исполкома Мособлсовета, В. Ф. ИСАЕВ, председатель колхоза имени Горького Ленинского района, Н. А. ФОМИЧЕВ, директор Щелковского хлопчатобумажного комбината, А. И. КОЗЛОВА, директор школы № 12 (г. Калининград).

Конференция заслушала и утвердила доклад мандатной комиссии, с которым выступил председатель комиссии Н. К. КОРОЛЬКОВ.

В работе конференции принимают участие Л. И. БРЕЖНЕВ, Г. И. ВОРОНОВ, А. П. КИРИЛЕНКО, А. Н. КОСЫГИН, К. Т. МАЗУРОВ, А. И. МИКОЯН, Н. В. ПОДГОРНЫЙ, Д. С. ПОЛЯНСКИЙ, М. А. СУСЛОВ, Н. М. ШВЕРНИК, А. Н. ШЕЛЕПИН, В. В. ГРИШИН, П. Н. ДЕМИЧЕВ, И. В. КАПИТОНОВ.

18 февраля конференция продолжала работу.

В десятки стран всех континентов Земли рассылаются препринты Объединенного института ядерных исследований. Они рассказывают ученым всего мира о новейших исследованиях, выполненных в Дубне научными сотрудниками из социалистических стран.

На снимке: чехословацкая сотрудница издательского отдела Мирослава БЕМОВА готовит к отправке очередную партию препринтов.

Фото Ю. Туманова.

СЕМИНАР ГРУПП НАРОДНОГО КОНТРОЛЯ

Группы народного контроля в настоящее время пополнились новыми членами. В них стало больше квалифицированных рабочих, специалистов, что, безусловно, поможет группам более активно и содержательно работать.

Сейчас в группах народного контроля проходят семинары. Они уже состоялись в группах района гидросооружений, левобережных предприятий, медсанчасти, орса. О задачах групп на 1966 год рассказала председатель городского комитета народного контроля тов. Викторова. На семинарах выступили руководители предприятий и учреждений, главные инженеры и другие специалисты, они рассказали о производственных задачах, об обязательствах, которые взяли коллективы.

Группы народного контроля обсудили и наметили планы своей работы.

НА ПОВЕСТКЕ ДНЯ—ВАЖНЫЙ ВОПРОС

В четверг на очередном заседании президиум МК рассмотрел важный вопрос: «Анализ заболеваемости за 1965 год, выполнение плана мероприятий по снижению заболеваемости на 1965 год и утверждение плана мероприятий по снижению заболеваемости на 1966 год». С докладом выступил заместитель начальника медсанчасти А. В. Васюренко.

В обсуждении этого вопроса участвовали комиссии соцстраха, цеховые врачи, предместкомов, представители администрации подразделений.

Президиум рассмотрел ряд вопросов о трудовых спорах.

ВСТРЕЧИ С КИНЕМАТОГРАФОМ

Эти встречи всегда волнуют, их ждут, а после сеанса выходят или очарованные, или разочарованные, но в общем-то, выведенные из душевного равновесия —малые проблемы вызывают ответные маленькие мысли, большие проблемы порождают большие мысли.

16 и 17 февраля дубненское общество «Знание» в новой и очень интересной форме познакомило нас с шедеврами мирового экрана. К зрителю пришли его старые знакомые, встреча с которыми для него всегда радостна, интересна и немножко нова. Перед началом сеанса доктор искусствоведческих наук И. А. Рачук коротко и живо напомнил собравшимся творческий путь великих комиков: Бестера Китона —знаменитого «человека, который никогда не смеется», чье ловкое тело творило чудеса, а грустное, меланхолическое лицо казалось отсутствующим, Гарольда Ллойда, доверчивого и безмятежного, секрет юмора которого во многом определяется ошеломляющим темпом, несравненного Ч. Чаплина, настолько умело связавшего в своих фильмах трагичное с комичным, что его маленький Чарли, бедняк, одетый с преувеличенной элегантностью лондонских предместий, неизменно вызывает симпатию и восторг зрителей. На экране перед нами возникают и смешная и грустная фигура немножко провинциального и по-детски прямолинейного героя Фернанделя, и прищуренные хитровато-грустные глаза Тото, и такой знакомый нам С. Филиппов в фильме «Карнавальная ночь».

Второй киновечер был посвящен IV Московскому международному кинофестивалю, во время которого на московских экранах велся кинорассказ о человечестве. В киносборник, показанный у нас в Дубне, вошли отрывки из таких фильмов, показанных в те дни в Москве, как «Война и мир» — «самая интересная картина, показанная на фестивале» —по словам испанской киноактрисы Лючии Бозе, английский фильм «Дорогая», французский — «Пойо», с тонкой выдумкой поставленный и сыгранный Пьером Этексом, скорее на мелодраматической, а не комедийной основе, и американский фильм —«Ровно в полдень», запоминающийся напряжением человеческих чувств, сдержанной и суровой игрой Гарри Купера.

Киновечера понравились. Понравились потому, что, в общем-то, настоящий кинематограф во всем мире — это искусство веселое, доброе и бесстрашное, а нам были показаны его лучшие образцы.

ПО РОДНОЙ СТРАНЕ

НОВОВОРОНЕЖСКАЯ АЭС—СЪЕЗДУ ПАРТИИ

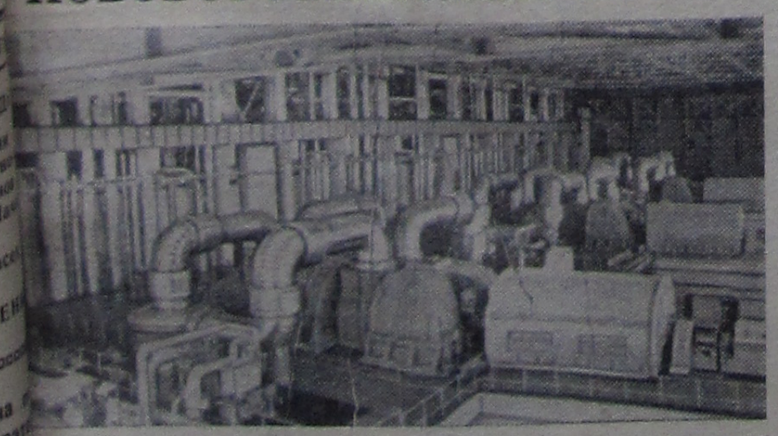

Второй год работает Нововоронежская атомная электростанция. Сейчас она дает почти половину электроэнергии, вырабатываемой всеми станциями Воронежской области для Единой энергетической системы европейской части страны. Коллектив станции — победитель Всесоюзного соревнования предприятий Государственного комитета по использованию атомной энергии СССР.

Проектная мощность станции равна 210 тысячам киловатт. Однако с 7 января ее мощность достигла 240 тысяч киловатт. Это стало возможным за счет использования внутренних резервов оборудования, без дополнительных капитальных вложений.

Рабочие и инженеры Нововоронежской АЭС в творческом содружестве с учеными находят все новые резервы производства электроэнергии. Их рационализаторские предложения и технологические усовершенствования, воплощенные в жизнь, дают свыше 80.000 рублей годовой экономии.

Успешно завершена, на одиннадцать дней раньше плановых сроков, первая перегрузка уранового топлива в реакторе. Только за счет сокращения вынужденного простоя оборудования, связанного с частичной заменой ядерного горючего, атомная станция выработала дополнительно более 50 млн. квт.ч электроэнергии.

Таковы трудовые успехи коллектива Нововоронежской АЭС в канун XXIII съезда партии.

На снимке: турбинный зал Нововоронежской АЭС.

Фотохроника ТАСС.

Эксперимент закончился успешно

В городе только что закончился первый в Советском Союзе эксперимент массового обучения английскому языку по радио способом гипнопедии (обучение во время естественного сна). Он был организован Всесоюзным радио при самой активной поддержке и участии АН УССР, общественных организаций Дубны, ряда исследовательских центров. Методика эксперимента разрабатывалась кандидатом филологических наук Л. А. Близниченко. В проведении опыта велик вклад и таких ученых, как В. П. Зухарь, Ю. А. Максимов, И. П. Пушкина.

Досуг детей—забота взрослых

Уже второй год работает комиссия при Объединенном местном комитете по внешкольной работе среди детей и подростков.

Какие результаты этой работы и есть ли они вообще? Во-первых, как формировалась эта комиссия? Месткомы лабораторий и производственных подразделений выделяли своих представителей и присылали на эту комиссию. Но на местах к этому отнеслись очень невнимательно, безответственно и выделили в комиссию по внешкольной работе председателей детских комиссий, т. е. членов месткомов, которые в основном занимаются детскими дошкольными учреждениями — яслями и садами.

А задачи нашей комиссии таковы: организовать досуг детей во внеурочное время во дворах, в детских клубах «Звездочка», «Чайка», «Ракета», постоянно помогать в работе детскому сектору Дома культуры и в организации детской технической станции, установить систематический контроль за трудновоспитуемыми детьми и их семьями.

Комиссия должна осуществлять постоянную связь со школами в виде составления и вывешивания ведомостей учета успеваемости по четвертям, проведения занятий с отстающими, помогать в организации отдыха старших школьников. Комиссия продумывает организацию и проведение летнего отдыха детей, создание детского парка и дворовых детских площадок.

Во всех лабораториях, подразделениях есть очень активные родительские комитеты, но получилось так, что в комиссию ОМК они не попали. В нашей комиссии тоже есть очень энергичные и активные товарищи, но, как правило, они пенсионеры, энтузиасты-общественники. Эти товарищи вникают во все участки работы детской комиссии. Так, благодаря усилиям этих товарищей в этом году работают уже три детских дворовых клуба.

Значительно оживилась работа детского сектора Дома культуры. Создана хоровая студия на 200 человек, театральная и изостудии, работают кружки: танцевальный, вязания, кройки и шитья, «Умелые руки». В общем, охвачено кружковой работой до 400 человек. Начали работу кружки в детской технической станции: авиамодельный, радио-, электротехнический, малого судостроения, кино и фото.

Организован ежемесячный кинолекторий с «Союзмультфильмом», проводятся встречи с интересными людьми, создается клуб молодежи и т. д.

Но предстоит еще очень много работы, и хотелось бы, чтобы новые составы детских комиссий местных комитетов приняли самое деятельное участие в работе комиссий ОМК. Без этого актива нельзя наладить работу во дворах. Сейчас в ЦЭМе и ремстройцехе идет изготовление оборудования для дворовых площадок (горки, качалки, беседки, турники). Но нужно еще очень многое сделать, чтобы дети во дворах могли отдыхать интересно и с пользой для себя: играть, читать, соревноваться.

Без актива нельзя организовать настоящую работу в детском парке. А там ведь, кроме качелей, ничего нет, а нужно чтобы было!

Без актива нельзя помочь трудным детям, а вернее,—их родителям. Надо, чтобы каждый родитель чувствовал большую ответственность за правильное воспитание своего ребенка, чтобы в коллективе тоже считали, что трудный ребенок их работника —пятно на целом коллективе. И наоборот, отличные дети — достижение коллектива. В ЦЭМе, например, фотографии ребят-отличников висят на одной доске с фотографиями отличников производства.

Н. СОЛНЦЕВА,
председатель комиссии ОМК по внешкольной работе.

„АГИТАТОР"

«Космический салют XX ду» — так озаглавлен тарий к новой выдающ де советской науки и связанной с изучением Этим материалом от очередной номер жур КПСС «Агитатор».

Под рубрикой «Навстре съезду КПСС» напечат тьи «В походе за берез И. Овсеенко и «Смотри уверенно» Н. Власова. ле «Учеба» помещена Л. Кунельского о поощ фондах предприятий.

«Экономическое - об всем» — со статьей с т званием в разделе «Инн Практика. Методика» секретарь Минского об Белоруссии А. Коротке

Журнал публикует рий к сообщению ЦСУ итогах выполнения Госу ного плана развития хозяйства СССР в 1965 г

Здесь же напечатаны родный обзор Ю. Ш статья И. Петрова и С. ва «Бессмертное дело ров (к 95-летию Парижс муны)».

В САДИКЕ НАМ ХОРОШО

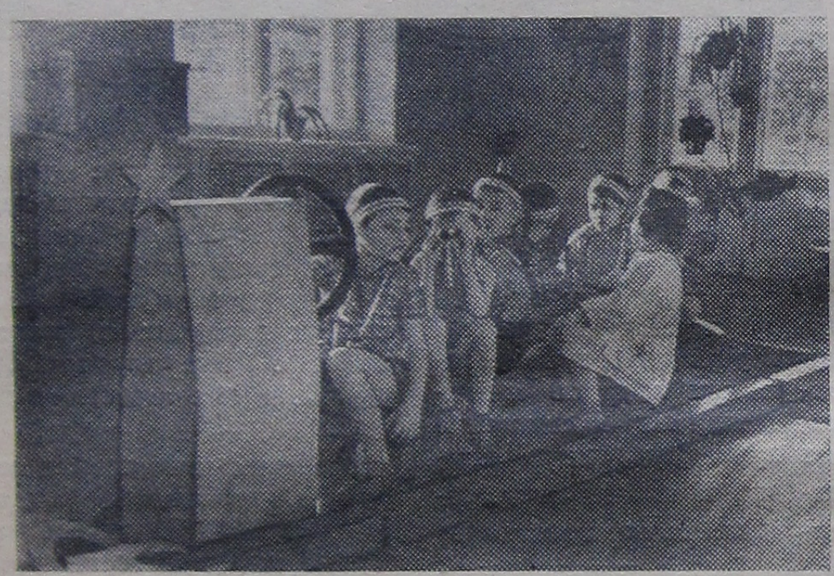

«В садик мои дети ходят с большой охотой, и я спокойная ухожу на работу, зная, что в садике им хорошо, и не только хорошо — этого сказать мало...»— читаю я запись одного из родителей в Книге посетителей детского сада № 9. Хороший отзыв, приятный, делает честь любому саду, но сколько же за ним невидимой повседневной работы, труда всего небольшого дружного коллектива сада.

13 марта исполняется пять лет, как сад начал работать. Слаженный труд всех сотрудников, полное понимание друг друга и постоянное общение с родителями выдвинули этот коллектив в один из лучших в городе. Но многие ли из нас задумываются, как трудно и ответственно работать с детьми, когда слово, улыбка, настроение воспитателя имеют большое значение для детей.

Сегодняшнее утро началось как обычно: четко, по заранее продуманному плану — зарядка, завтрак, занятия, прогулка. Здесь хорошо знают, что хорошо начатый день задает бодрый тон всему дню, сделает его непохожим на другой день.

Анна Сергеевна Буянова — заведующая, чуткий, внимательный, требовательный и знающий воспитатель, ведет меня по группам, знакомит с воспитателями, ребятами.

В средней группе справились с завтраком и трудятся над одеванием: они идут гулять. Неумеек здесь нет. Все стараются справиться сами. Галина Дмитриевна Иванова, маленькая, худенькая, успевает вовремя и помочь застегнуть непослушную пуговицу, и подбодрить толстяка, который с трудом натягивает штаны, и поторопить зазевавшуюся девочку. Аккуратно одетые ребятишки быстро, без суеты, самостоятельно, без напоминаний топают во двор. «Мы любим гулять, играть в снежки, в разные игры. Галина Дмитриевна их много знает», — сообщается мне доверительно.

За другой дверью — тишина, здесь старшая группа. Склонились головы, черноволосые и белокурые, стриженые и с косичками. Всегдашние почемучки, незнайки, непокорные и непоседливые, сейчас все одинаково сопят над рисунками по своему собственному замыслу. Это одно из любимых занятий. Тяжелый самосвал и фантастическая яркая машина, медвежата и кремлевская башня. И всюду солнце, большое, яркое. Эта группа любит играть в творческие игры. В игре воспитываются характеры, сплоченность, развивается фантазия, воображение. Молчаливые, застенчивые становятся веселыми, жизнерадостными, баловники — послушными, спокойными. Все увлечены интересным делом. А направляют, руководят этим Галина Сергеевна Тарасова и Вера Филипповна Попова, воспитатели вдумчивые, серьезные. Они хорошо знают своих детей и хорошо видят в них то нужное, что сделает из них человека, стремятся воспитать в них добрые чувства. Их группа — это своеобразная дружная большая семья. «Мы любим свой сад и наших Галину Сергеевну и Веру Филипповну, они у нас хорошие. И игрушек у нас много. Можно в разное поиграть», — бойко, перебивая друг друга, рассказывают ребята.

Время идет быстро. Няни еще моют посуду, наводят чистоту в группах, где все затихает с уходом детей на прогулку, а на кухне повар Тамара Васильевна Соколова и помощница повара Татьяна Сергеевна Жолудь готовят обед, проворно чистят лук, картофель и отвечают на мои вопросы. «У нас больше других блюд любят первые. Супы, борщи — все съедают без остатка. Продукты разные получаем и стараемся приготовить вкусно и почаще разнообразить», — говорит Тамара Васильевна. «Хорошо работают наши повара, они борются за право называться бригадой коммунистического труда, по внутрисадовскому соревнованию сейчас они победители»,—говорит с теплотой Анна Сергеевна.

С Светланой Дмитриевной Шурховецкой, воспитательницей подготовительной группы, я уже знакома. Эту группу она ведет с самого начала, четвертый год. Молодая девушка, добросовестная, работает творчески, как-то очень думающе. Все дети уже читают. На вопрос: какое твое любимое занятие — отвечают: письмо, чтение. Интересы уже очень определенные и направленные. Грустной становится обычно веселая Светлана Дмитриевна, когда говорит, что скоро проводит своих в школу, а ребята — радостно: скоро в школу, но «мы будем приходить в сад поиграть».

Что этот детский сад хороший, я знала и раньше. В прошлом году коллектив получил за хорошую работу переходящее Красное знамя, вымпел, имеет грамоту за участие в первом туре Всероссийского смотра художественного оформления, сейчас участвует в заключительном туре. Мне хотелось побыть в рабочей обстановке с нянями, воспитателями, поговорить с медсестрой Лией Дмитриевной Кузнецовой и прачкой Надеждой Ивановной Артемьевой, понять, почему сюда ребята ходят с удовольствием, с желанием, чувствуют себя хорошо, непринужденно, спокойно, как дома.

Любят здесь детей, свое дело, с большой моральной ответственностью и добросовестностью относятся к нему, поэтому каждому малышу в детском саду тепло, радостно и уютно, и родители просят направить своего ребенка в этот сад, называют его отличным.

Есть здесь, конечно, и свои неприятности, есть и неприветливый воспитатель. Но рю, что человек, кот ветует родителям приве ращаться с детьми, са приветливым, всегда с настроением, для каж дет нужное слово. Не воспитателей не долж по-моему, отношение са к воспитателю — сама оценка работы воспитат

Л. УС

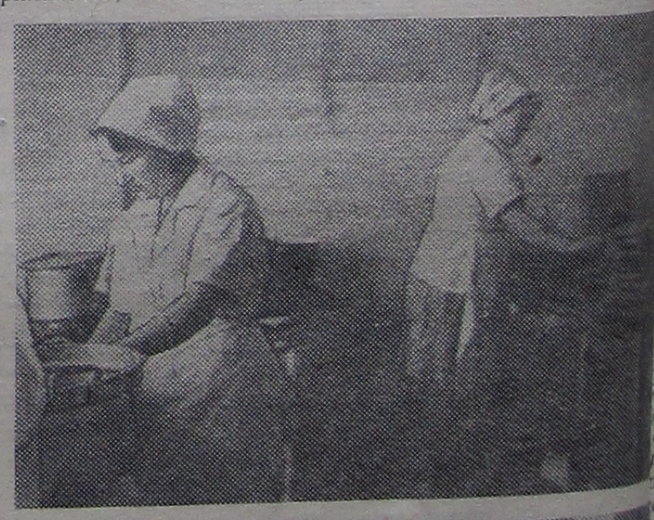

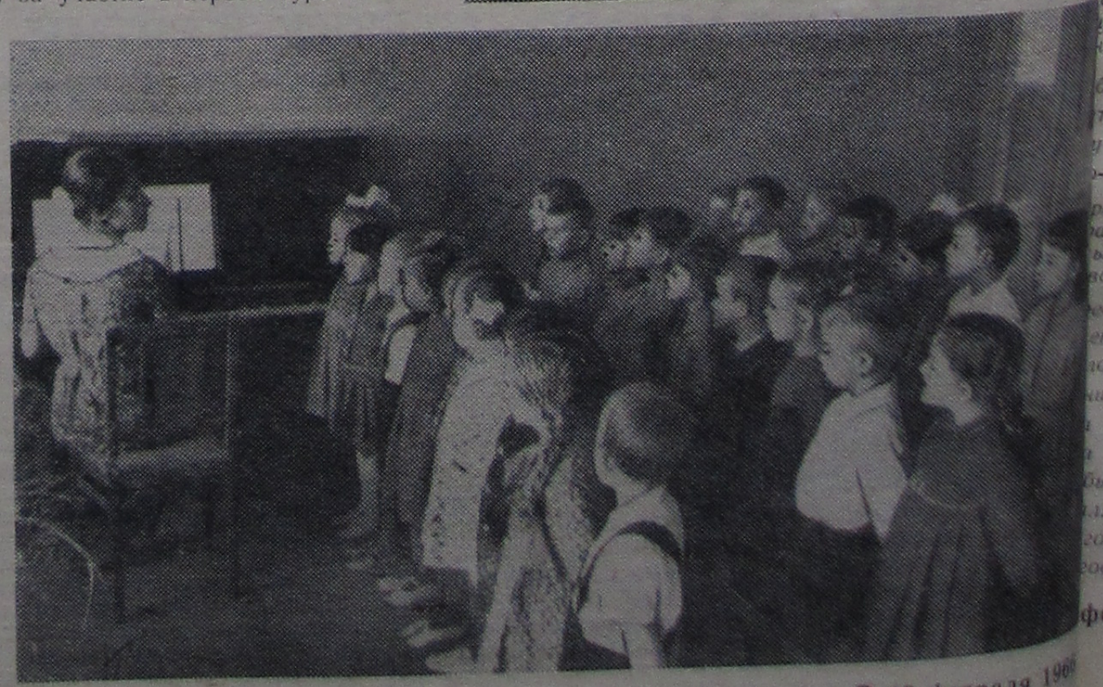

На снимках: мальчики ки отправляются в «д вие».

Повар Т. В. Соколова ник повара Т. С. Жолу ботой.

Идет музыкальное за на Петровна Завертай мается с подготовитель пой, с любящими музы ками и мальчиками.

Космический салют XXIII — так озаглавлен ...ий к новой выдающейся ...советской науки и тех...занной с изучением ...м материалом открыв...редной номер журнала ...СС «Агитатор».

...од рубрикой «Навстречу ...езду КПСС» напечатаны ... «В походе за бережли... Овсеенко и «Смотрим ...ренно» Н. Власова. В «Учеба» помещена ... Кунельского о поощрите...ндах предприятий.

«Экономическое образ...ем» — со статьей с таким ...анием в разделе «Иниц...актика. Методика» выст...кретарь Минского обко...лоруссии А. Короткевич. Журнал публикует ком...й к сообщению ЦСУ СС...огах выполнения Государ...го плана развития нар...зяйства СССР в 1965 году. Здесь же напечатаны меж...дный обзор Ю. Швед...атья И. Петрова и С. Ст... «Бессмертное дело ко...в (к 95-летию Парижск...уны)».

...ОШО

...ивый воспитатель. Но ...ю, что человек, котор...етует родителям приветл...ращаться с детьми, сам ...риветливым, всегда с ...настроением, для каждого ...ет нужное слово. Нел... воспитателей не должно ...по-моему, отношение сами... к воспитателю — самая ...оценка работы воспитателя.

Л. УСТЕ...

На снимках: мальчики и ...ки отправляются в «пу...вие».

Повар Т. В. Соколова и ...ник повара Т. С. Жолудь ...ботой.

Идет музыкальное зан... на Петровна Завертайло ...мается с подготовительной ...пой, с любящими музыку ...ками и мальчиками.

...ница ● 19 февраля 1966 г...

СЕМИНАР ВОЖАТЫХ

Старший пионервожатый. Как много инициативы, выдумки, знаний и умения требуется от этого человека, сколько душевной доброты, строгости, справедливости и такта. От старшего вожатого во многом зависит большая работа пионерской и комсомольской организаций, интересная жизнь всей школы.

У каждого вожатого — свой стиль работы, свои особенности, свои ценные находки и печальные просчеты, ошибки. Вот поэтому, чтобы по возможности не повторять промахов другого, очень полезно старшим пионервожатым собираться вместе, обсуждать свою работу, делиться опытом, вообще решать спорные вопросы.

15 февраля школьный отдел ЦК ВЛКСМ провел в школе № 4 городской семинар старших пионервожатых. Перед собравшимися с интересным и ценным сообщением по материалам VIII Пленума ЦК ВЛКСМ выступил секретарь горкома комсомола А. Кебец. А затем своим опытом работы поделилась пионервожатая школы № 4 Зинаида Борисовна Кузнецова, которая рассказала об очень многих конкретных делах комсомольцев и пионеров школы, о делах, из которых складывается большая и интересная работа всего коллектива.

Здесь стало уже традицией пионерскими линейками, комсомольскими собраниями и другими интересными общешкольными мероприятиями отмечать все праздники и даты всесоюзного значения, а особенно дни рождения пионерской и комсомольской организаций, — с выдумкой, с интересными встречами, с приглашением родителей, и, конечно, с торжественным вручением комсомольских билетов вновь вступившим.

В октябре прошлого года для учеников 8—11 классов был открыт Устный журнал, который проводится теперь ежемесячно и пользуется у ребят большой любовью. На его заседаниях всегда многолюдно.

У пионеров постоянно работает Клуб веселых и находчивых, где встречаются команды разных классов, проводятся тематические КВН — биологические, химические, космические и другие.

В школе открыт и регулярно проводит очень интересную работу Клуб интернациональной дружбы, который пока знакомит в основном с жизнью детей различных стран, выпускает газету, имеет уже достаточно экспонатов, рассказывающих о наших республиках и о других странах, — книги, путеводители, значки, галстуки, открытки и т. д. В дальнейшем, через год-два, предполагается переход этого клуба в Клуб старшеклассников.

Со второго полугодия прошлого года начала работать политшкола для 9—10 классов. Все старшеклассники по решению комсомольского собрания посещают лекции о международном положении, после которых в классах проходят обсуждения. Работает и политшкола для 7—8 классов — «Наш Ленинский комсомол», в этом плане учащиеся седьмых классов будут заниматься и на будущий год, а 8—10 классы — на курсе «Прометей», в честь 50-летия Советской власти. В дальнейшем планируется создание лекторской группы из учащихся 10 классов для работы в младших классах.

Успешно решен вопрос о комсомольском руководстве пионерами, ведется работа и в детском клубе «Звездочка».

В этом году решили уделить больше внимания работе с октябрятами. Создан Клуб веселых октябрят, который ставит своей целью объединение всех октябрят. Руководят его работой пионеры 5 классов совместно с вожатыми-старшеклассниками.

В заключение З. Б. Кузнецова еще раз подчеркнула основные принципы, которых придерживаются старшие вожатые школы № 4 в своей работе: подвергать анализу все проведенное; стараться, чтобы все доходило до ребят, чтобы они чувствовали ответственность перед коллективом (почти у каждого должно быть поручение); всю работу проводить во взаимосвязи комсомольской и пионерской организаций.

Участники семинара присутствовали на заседании Клуба интернациональной дружбы школы № 4, посвященном Болгарии.

С. КАБАНОВА.

ПИСЬМА ЧИТАТЕЛЕЙ

ЗАЩИТИТЕ СОСНЫ!

В последнее время на страницах нашей газеты жители Дубны вели разговор о том, что лучше сажать в городе — яблони или липы. Я — за яблони и за липы, лишь бы их было больше посажено. А для того, чтобы меньше ломали деревьев, надо больше уделять внимания воспитанию детей и взрослых, именно взрослых. Дети приносят не столько ущерба нашему зеленому другу, сколько взрослые.

Хочу поговорить не о том, что сажать, а о том, как спасти уже выросший лес. За последнее время особенно стало заметно варварское отношение к лесопарковой зоне со стороны отдельных организаций нашего города. Приведу ряд примеров. По дороге в Ратмино, в районе индивидуальных огородов, завалена грунтом сточная труба, которая отводила воды с участка леса в один гектар. С тех пор, как труба не функционирует, прошло примерно три года, и в результате: лес на данном участке стал вымокать и гибнуть. Сейчас на грани гибели десятки вековых сосен. На опушке леса, по той же дороге в Ратмино, дорожной насыпью засыпана сточная канава, опушка леса превратилась в болото, которое служит рассадником комаров.

По новой дороге, соединяющей дорогу на Москву и на Александровку, отгорожен участок леса, сюда стекают сточные воды с улиц города. Здесь также образовалось болото, в котором гибнут сосны.

Из гаража Института уже несколько лет вытекает вода с отходами нефтепродуктов, которая губительно действует на деревья: добрый десяток сосен уже засох и остальные на грани гибели.

Если снегоочистительная машина будет и дальше продолжать так расчищать дорогу на ЛВЭ, то у придорожного участка вместо сосен останутся одни стволы. Дело в том, что роторная машина направляет струю льда со снегом почему-то в чащу молодых сосен. После такой работы весь снег под соснами покрыт сучьями и хвоей. Я думаю, что достаточно примеров, и все это происходит не один день, а уже несколько лет.

У нас в городе есть кому за этим следить, есть кого наказывать за эти беспорядки, но действенных мер никто не принимает. Если вы откроете телефонный справочник, то на странице 54 вы найдете такую громкую организацию, как Областная контора защиты растений. А на самом деле работа по защите растений в городе почти не ведется.

Хочется обратиться с призывом к городскому Совету, лесничеству, конторе защиты растений — рассмотреть эти вопросы и спасти лес — источник богатства и здоровья.

Н. СВЕШНИКОВ,
работник отдела связи Института.

Миллионы дружеских рук

Вторая всесоюзная конфе...нция Общества советско-чехословацкой дружбы 16 февра...я закончила работу. Делега...ы одобрили деятельность сво... организации. В постановле...ии указывается, что общество ...итает своей главной задачей впредь всемерно расширять укреплять братскую дружбу всестороннее сотрудничество ...ежду советским и чехословац...им народами.

Собравшиеся направили ...ветственную телеграмму в ...рагу в адрес Союза чехосло...цко-советской дружбы.

Председателем Центрально... правления общества избран ...авный редактор газеты ...Правда» М. В. Зимянин.

Председатель Центрального ...авления Общества советско-...хословацкой дружбы М. В. ...мянин и председатель прези...ума Центрального комитета ...юза чехословацко-советской ...ружбы Зденек Фирлингер 16 ...раля подписали план куль...рного сотрудничества на ...66 год.

НАУКА И ЖИЗНЬ

ЛУННАЯ ЛЕТОПИСЬ

В сказках, легендах и мечтах люди совершают полеты на Луну уже в течение нескольких тысячелетий. Однако реальные полеты к Луне начались только во второй половине XX века, а более точно — 2 января 1959 года. В этот день к Луне была запущена советская автоматическая станция «Луна-1», которая по вполне понятным ассоциациям получила еще одно (неофициальное) название «Мечта». Вес станции — около полутора тонн. Она прошла очень близко к Луне (на расстоянии примерно шести тысяч километров) и стала вечным спутником Солнца, первой искусственной планетой, созданной руками человека.

Подобные эксперименты предпринимались и американскими специалистами по программе «Пионер», но их преследовали неудачи. Лишь при пятой попытке космическому аппарату «Пионер» удалось сообщить скорость, достаточную для того, чтобы выйти из поля тяготения Земли. Этот аппарат, запущенный 3 марта 1959 года, прошел на расстоянии шестидесяти тысяч километров от Луны, то есть в десять раз дальше, чем «Луна-1». Солнце приобрело вторую искусственную планету. Запуски аппаратов «Пионер» к Луне продолжались, но попытки оканчивались неудачно, аппараты так и не покидали поля земного тяготения.

Запуски советских лунников были успешными. 14 сентября 1959 года на Луну доставлена станция «Луна-2». Впервые объект, созданный человеком, попадает на другое небесное тело. Станция «Луна-2» несла вымпел с гербом Советского Союза. Копии вымпела разошлись по всему миру. Может быть, и оригинал будет когда-нибудь найден на Луне. Ведь, как выяснилось, пыли на Луне нет, и вымпел может спокойно лежать на видном месте.

В том же 1959 году 4 октября была запущена станция «Луна-3», полет которой ознаменовался триумфальным успехом — фотографированием обратной стороны Луны. Земляне впервые увидели «невидимую» часть нашего спутника. Это можно считать самым большим достижением в исследовании Луны за всю предыдущую историю космонавтики.

После полета станции «Луна-3» в запусках советских лунников наступил перерыв до мая 1965 года, если не считать запуска автоматической станции «Луна-4» 2 апреля 1963 года. Эта станция прошла на расстоянии 8.500 километров от Луны.

Почти шестилетняя пауза в советских стартах была «заполнена» запусками американских аппаратов «Рейнджер». Всего их было девять. Первые два (Рейнджер-I и Рейнджер-II) были экспериментальными и для полета на Луну не предназначались. Остальные семь аппаратов были запущены в сторону Луны. Вначале американские специалисты поставили перед собой задачу осуществить мягкую посадку аппаратов «Рейнджер» на Луну. Строго говоря, эту посадку нельзя называть мягкой. Расчетная скорость аппарата при встрече с Луной была очень велика (70 метров в секунду), несмотря на использование тормозного двигателя. Поэтому, например, на аппарате нельзя было установить телевизионную камеру — она бы разбилась. Но, по-видимому, в 1961—1962 годах американская космическая техника находилась еще на таком уровне, что ставить задачу даже «псевдомягкой» посадки было преждевременно. Потеряв три аппарата («Рейнджер-III», «Рейнджер-IV» и «Рейнджер-V»), американцы от дальнейших попыток отказались. Было принято решение пересмотреть программу «Рейнджер» — установить на последующих аппаратах комплекс телевизионных камер, и в последние минуты перед встречей незаторможенного аппарата с Луной передавать с него на Землю телевизионные изображения лунной поверхности.

По этим изображениям, показывающим Луну со сравнительно близкого расстояния, американские специалисты пердполагали определить характер лунного грунта, что необходимо для запланированного на 1969 год полета на Луну американского пилотируемого корабля «Аполлон». Всего на Луну было запущено четыре аппарата «Рейнджер» с комплектами телевизионных камер. Первый аппарат «Рейнджер-VI» достиг Луны, но установленные на нем камеры не включились. Последующие три аппарата сумели передать телевизионное изображение лунной поверхности.

Всего было получено 17.259 изображений. Они дали пищу для размышлений астрономам и специалистам в области космонавтики, хотя и не ответили на главный вопрос: покрыта поверхность Луны слоем пыли или нет, а если покрыта, то какой глубины этот слой?

Как остроумно сказал один американский астроном, телевизионные изображения поверхности Луны, полученные от аппаратов «Рейнджер», служат зеркалом, в котором каждый ученый видит отражение своих теорий. Итак, программа «Рейнджер» мало дала для уяснения характера лунной поверхности. Американцам стало ясно, что для ответа на этот вопрос необходимы космические аппараты с мягкой посадкой. Такие аппараты в США уже создаются. Они получили название «Сёрвейер». Первый запуск такого аппарата намечен на май-июнь 1966 года.

С 1965 года началась новая серия запусков советских автоматических станций на Луну, на этот раз с целью отработки мягкой (по-настоящему мягкой) посадки. Проблема эта чрезвычайно сложная. Необходимо обеспечить очень точную ориентацию станции, строго соблюсти расчетные моменты включения и выключения тормозной двигательной установки. Сразу все эти проблемы, разумеется, решить не удалось. Упорно, шаг за шагом продвигались ученые. Каждый полет давал новую информацию, необходимую для дальнейшего совершенствования бортовых систем. Были и неудачи. Так, станция «Луна-6» из-за не включившейся своевременно корректирующей двигательной установки прошла мимо Луны на расстоянии 160.000 километров. Вот летопись этих запусков.

9 мая 1965 года в космосе «Луна-5», вес станции 1476 кг.

8 июня 1965 года в космосе «Луна-6», вес станции 1442 кг.

4 октября 1965 года в космосе «Луна-7», вес станции 1506 кг.

3 декабря 1965 года в космосе «Луна-8», вес станции 1552 кг.

И, наконец, когда все бортовые системы были полностью отработаны, в полет отправляется станция «Луна-9», которая 3 февраля 1966 года совершила мягкую посадку на поверхность Луны. Эта блестящая победа — результат многолетней работы специалистов самых различных областей: от ученых, определивших оптимальные траектории и сроки запусков, до рабочих, обеспечивших изготовление уникальной аппаратуры. Переданные станцией «Луна-9» телевизионные изображения не идут ни в какое сравнение с теми, которые были получены от аппаратов «Рейнджер». Четкость деталей изумительна. Видны отдельные камни поперечником в несколько сантиметров. Эти изображения будут анализироваться и изучаться еще долгое время, но уже сейчас можно сделать вывод — опасного для космического полета слоя пыли на поверхности Луны нет. Космические корабли могут спокойно совершать посадку.

Но не только для будущих космических полетов важны полученные изображения. Астрономическая наука совсем другими глазами будет теперь смотреть на Луну. По значению для исследования Луны результаты полета станции «Луны-9» беспрецедентны, они затмевают все, что было сделано в этой области раньше. Но несомненно, что впереди нас ждут еще более важные открытия.

Ю. МАРИНИН,
научный комментатор АПН.

Дорогу массовому туризму

В минувшее десятилетие туризм стал одним из самых популярных видов спорта. Популярность его походов, особенно дальних, была так велика, что в них принимали участие подчас люди не подготовленные физически и теоретически. Это порождало несчастные случаи. Недоброжелатели туризма, попытались поставить этот вид спорта «вне закона» — в 1961—1964 гг. практически не действовали маршрутные квалификационные комиссии, обязанные оказывать поддержку группам, уходящим в сложные походы; спортивные нормативы и разряды были упразднены.

Потому ли, что запретный плод сладок, или просто пионерами и энтузиастами туризма были активные люди, туризм неудержимо развивался и просто не замечать его стало нельзя.

Ослабление работы по подготовке туристских кадров принесло большой вред массовому туризму, позволило развиваться «дикому» туризму, ставшему грозой прекраснейших уголков природы, памятников старины и культуры.

Сейчас утверждены разрядные нормы, спортивные звания, проводятся соревнования и слеты. Остро поставлен вопрос о подготовке спортивных кадров по туризму (на сегодня мастеров спорта только 117 человек). Совершенно специфичны задачи и возможности детского и юношеского туризма, но все это в конечном итоге способствует глубокому изучению родной природы, жизни, воспитанию коллективизма, лучших черт характера. Туризм занимает исключительно важное место и в патриотическом воспитании молодежи.

Для лучшей организации туристской работы в городе надо провести спортивную квалификацию. В первую очередь это важно для опытных туристов таких, как А. Мартынов, И. Кухтина, В. Петрухин и другие. В ближайшую неделю надо сдать документы о походах или перечень совершенных походов, с указанием района путешествия, вида передвижения, продолжительности и протяженности, руководителям туристской секции или в спортивную комиссию ГК ВЛКСМ.

Не менее важно вести учет совершенным походам для того, чтобы школьники лучше могли получить необходимые навыки и значок «Юный турист СССР», выполнить нормы третьего и второго разрядов.

Для успешного развития туризма есть необходимость в создании туристского клуба. Это будет помещение, где можно собраться для занятий, работы маршрутно-квалификационной комиссии или просто разучивать песни и посмотреть фильмы. Это дело очень серьезное и нужное. Можно выразить надежду, что его решением займется ГК ВЛКСМ, Союз спортивных обществ города, ДСО и местком.

А. ЗЛОБИН.

Вниманию водителей и пешеходов!

В последнее время отмечены сильные снегопады. Снега так много, что работники служб ОЖКХ и горкомхоза не в состоянии своевременно произвести очистку тротуаров и улиц города от снега.

В результате этого пешеходы нередко вынуждены идти по узкому снежному коридору проезжей части, в непосредственной близости от проходящего транспорта, где малейшая неосторожность может привести к несчастному случаю.

Немалую опасность в себе таят места пешеходных переходов у перекрестков, где в настоящее время возвышаются брустверы еще не вывезенного снега, которые весьма ограничивают обзорность перекрестка для водителей транспорта и пешеходов. Приближаясь к такому перекрестку, пешеходы и водители должны соблюдать особую осторожность. Такие «засады» могут служить причиной наезда транспорта на пешеходов и прежде всего на детей при переходе ими улиц.

Товарищи водители и пешеходы! Во избежание несчастных случаев на улицах нашего города, будьте взаимно предупредительны, соблюдайте особую осторожность в местах перехода улиц и на перекрестках!

Водители! Будьте особо внимательны к детям при переходе ими улиц.

ГОСАВТОИНСПЕКЦИЯ

ТЕЛЕВИДЕНИЕ

СУББОТА, 19 ФЕВРАЛЯ

15.45 — Программа передач. 15.50 — Для дошкольников и младших школьников. «Репка». Спектакль детского хореографического коллектива клуба завода «Красная Пресня». 16.15 — Выставка искусства Прибалтики. Репортаж из Центрального выставочного зала. 17.00 — «Знание». Научно-познавательная программа. 18.00 — Телевизионные новости. 18.20 — «Любимые певцы». Поет Марио дель Монако. 19.20 — Телевизионный клуб кинопутешественников. 20.30 — «Меховые сапоги». Польский телевизионный художественный фильм. 21.00 — Телевизионные новости. 21.30 — «На огонек». Передача из Тбилиси. 23.30 — Концерт. Передача из Бухареста.

ВОСКРЕСЕНЬЕ, 20 ФЕВРАЛЯ

10.00 — «Будильник». 10.30 — Музей искусства народов Востока. Искусство Японии. 11.00 — Для школьников. «Наше творчество». Передача из Свердловска. 12.00 — «Игры под водой». Передача из Брно. 12.30 — «Здоровье». Научно-популярная программа. 13.10 — «Звени, напев удмурдский!» Передача из Ижевска. 13.40 — Для воинов Советской Армии и Флота. «На вахте балтийцы—калининградцы». 15.00 — «Хочу все знать». Киножурнал. 15.10 — Телевизионные новости. 15.30 — «Твое второе призвание». Музыкальная передача из Одессы. 16.00 — «Доченька». Польский телевизионный художественный фильм. 16.30 — «Музыкальный киоск». 17.00 — «Пеленгатор». 17.30 — Международный телевизионный матч по художественной гимнастике СССР — Чехословакия. Передача из Праги. 19.30 — «Новости дня». Киножурнал. 19.40 — «Они не пройдут». Фильм. 21.00 —Телевизионные новости. 21.30 — В эфире—«Молодость». «Арлекин идет по городу». Эстрадно-театральное обозрение.

ПОНЕДЕЛЬНИК, 21 ФЕВРАЛЯ

11.00 — Телевизионные новости. 11.15 — «Человек из легенды». Телевизионный фильм Свердловской студии о герое-разведчике Н. Кузнецове. 11.15 — «На просторах Родины». 12.20 — Телевизионный матч по гимнастике. (Повторяем передачу от 20 февраля). 16.50 — Программа передач. 16.55 — Для дошкольников и младших школьников. «Сказ о Чапаеве». Мультипликационный фильм. 17.20 — «Радость каждого дня». Телевизионный фильм. 17.50 — Телевизионные новости. 18.10 — «Беседы у рояля». Скрябин. 19.00— «Тебе, юность!». 19.55 — Н. Погодин — «Не померкнет никогда». Премьера телевизионного спектакля. 21.30 — Телевизионные новости. 21.50 — «Голы, очки, секунды». Спорт за неделю. 22.10 — «Актеры и роли». Алиса Фрейндлих. Передача из Ленинграда.

ВТОРНИК, 22 ФЕВРАЛЯ

11.00 — Телевизионные новости. 11.15 — Концерт. 12.05 — К 48-й годовщине Советской Армии и Военно-Морского Флота. «Дорога без правил». Документальный фильм. 13.05 — «Голы, очки, секунды». 16.30 — Для дошкольников и младших школьников. «Ребятам о зверятах». Передача из Ленинграда. 17.00 —Навстречу XXIII съезду КПСС». Сельская новь». 17.30 —Торжественное собрание и концерт, посвященные 48-й годовщине Советской Армии и Военно-Морского Флота. Передача из Центрального театра Советской Армии. В перерыве —Телевизионные новости. 20.45—«Мир сегодня». 21.30 — Телевизионные новости. 22.00 — «Театральные встречи». «Мы помним дороги». Передача из Дома актера ВТО им. А. А. Яблочкиной.

СПОРТ ✻ СПОРТ ✻ СПОРТ ✻ СПОРТ ✻ СП

В секции спортивной гимнастики, при ДСО «Труд» сейчас занимается 60 ребят. Два человека тренируются по программе мастеров спорта, десять — по первому разряду.

На снимке: учащийся городского профессионально-технического училища Женя Скворцов выполняет упражнение на брусьях.

Фото В. Терентьева.

Будни коллективов физкульт

14 февраля начались соревнования коллективов физкультуры Института по баскетболу и волейболу. В соревнованиях по волейболу участвуют женские команды лабораторий ядерных проблем, высоких энергий, нейтронной физики, ядерных реакций, ВЦ и ЦЭМа. Игры проходят в спортзале ОИЯИ по понедельникам, вторникам и средам.

В соревнованиях по баскетболу участвуют мужские команды лабораторий высоких энергий, теоретической физики, ядерных проблем и ядерных реакций, две команды детской спортивной школы. Соревнования проходят в спортзале ОИЯИ по понедельникам, средам, пятницам и субботам. По окончании этих соревнований будут проведены первенства Института по волейболу (мужчины), по настольному теннису и подготовке.

В настоящее дят соревнования во Института шайбой. В команды лабора энергий, ядерных реакций, физики, ЦЭМа и же сборная команд организаций. Игр по вторникам, сре гам и пятницам, с

С 23 февраля провести лично-к венство Институт там, по окончан состоятся инстит нования. В перв марта планируется соревнований по

Все указанные пойдут в зачет зим киады Института, водится в честь спартакиады народ

ОШИБКА ИЛИ ХАЛАТНОСТЬ

3 февраля в физическом корпусе Лаборатории высоких энергий, в комнате № 315 (руководитель С. В. Мухин) произошел пожар. Только счастливая случайность предотвратила тяжелые последствия. Находившийся в корпусе лаборант Н. Н. Удовиченко в 22 часа обнаружил пожар, принял необходимые меры по его ликвидации и спас ценное оборудование.

В день пожара, перед закрытием комнаты здесь были С. В. Рихвицкий и С. В. Мухин, однако ни один из них не проверил противопожарное состояние помещения. В закрытой комнате был оставлен электрический паяльник, включенный в гнезда клемм невыключенного лабораторного щита. Это и явилось причиной пожара.

Ошибка это или халатность? Члены пожарно-технической комиссии, выяснявшие причины пожара, и многие очевидцы сделали правильный вывод. Со стороны сотрудников группы С. В. Мухина и, прежде всего, С. В. Рехвицкого допущена непростительная халатность.

Беспечность, пренебрежительное отношение к обеспечению пожарной безопасности помещений и зданий лаборатории нередко допускаются и в других группах Лаборатории высоких энергий.

Так, комнаты, где работают тт. Оконов, Мальцев, Каржавин, Хачатурян, Любимов, не осматриваются по 7—8 и более дней.

Большинство рабочих комнат, особенно в физическом и административном корпусах, по окончании рабочего дня остаются захламленными. При наличии в ЛВЭ специального промежуточного склада, в корпусах скопилось большое количество различных материалов, в том числе и легкогорючих. На столах, под столами, на шкафах и за ними хранится множество дорогостоящих приборов, большинство из которых годами не используется в работе. Картонные коробки, фанерные ящики из-под приборов и ламп из комнат не выносятся.

Из-за отсутствия в физическом корпусе ЛВЭ помещения для раздевальных шкафов, последние устанавливаются непосредственно в рабочих комнатах, создавая тем самым дополнительную загроможденность и крайние неудобства для работы. тем потребность ных шкафах еще рена. Большое ко латов и верхней трудники вынужд на оборудование, силовых электр гвозди, вбитые в фы и стены.

Видимо, следовал мать и о распорядк дня сотрудников. из-за одного зад допоздна в рабо те, в корпусе чается освещен мается напряжен сетей. По этой расходуется боль ство электроэнерг в корпусах, в производится дежурных нет, ри корпусов не за

Ключи от замк дверей комнат прячут, кому где постоянного места не отведено, дубл не имеется, в рез контрольный осм корпусов в вечерн время практичес сти не предоставл можным.

При таком исключено и вт никновение пожар ству лаборатории срочно решить обеспечивающие безопасность ской собственнос

Н. начальн

Редактор А. М.

Принимается подписка на газеты и журналы на вт тал 1966 г. Подписка принимается общественными р телями печати на предприятиях и учреждениях, в отде зи и в агентстве «Союзпечать», на журналы — до 2 газеты — до 16 марта.

Товарищи подписчики, проверьте свою подписку!

«СОЮЗП

Адрес редакции: гор. Дубна, Жолио-Кюри, дом 8 (второй этаж). Телефоны: редактор — 62-81, общий—75-23. Дни выхода газеты—среда и суб

Л-21468 Дубненская типография Управления по печати Исполкома Московского областного Совета депутатов трудящихся.