ПРОЛЕТАРИИ ВСЕХ СТРАН, СОЕДИНЯЙТЕСЬ!

ЗА КОММУНИЗМ

ОРГАН ДУБНЕНСКОГО ГОРОДСКОГО КОМИТЕТА КПСС И ГОРОДСКОГО СОВЕТА ДЕПУТАТОВ ТРУДЯЩИХСЯ МОСКОВСКОЙ ОБЛАСТИ

Вторник, 27 июня 1961 года | № 76 (496) | Год издания 4-й | Цена 2 коп.

Крепнет коллективизм

НЕДАВНО в одной из групп отдела циклических ускорителей Лаборатории ядерных проблем было внедрено ценное предложение. Группа механиков в составе А. П. Агудина, М. М. Ананьева, И. Ф. Никитина и Л. М. Озерова, обслуживающая модель ускорителя, решила личный инструмент, который, как оказалось, у механиков и техников лаборатории Института хранится нерационально, объединить в коллективное пользование.

Что же это за предложение и какую пользу оно даст группе? Об этом рассказал руководитель группы Александр Анатольевич Агудин.

— То, что внедрено у нас в группе, — говорит он, — даст не только большую экономию в инструменте, но и сделает его использование более удобным. Кроме того, инструмент будет использоваться лучше. А то, чего греха таить, некоторый инструмент лежит месяцами и никем не пользуется. Если вы подробнее хотите с этим познакомиться, то обратитесь, пожалуйста, к инициатору этого предложения — Александру Петровичу Агудину, — посоветовал в заключение Александр Анатольевич.

Мерно постукивает токарный станок. Здесь мы и застали члена бригады коммунистического труда А. П. Агудина.

— Эта идея появилась у меня совсем недавно, — сказал Александр Петрович, — как-то в разговоре я поделился своими мыслями с товарищами по работе. И им понравились. На одном из собраний я предложил это сделать в своей группе. Подробно обсудили коллективом и решили, что предложение вполне применимо, оно принесет нам пользу, даст большую экономию в расходе инструмента.

— К примеру, — продолжает А. П. Агудин, — механик имеет 15—20 различных типов напильников и резцов, 40—50 сверл, метчиков, плашек. Имеются также у каждого по 2—3 ножовки, пинцеты, плоскогубцы и другой инструмент. У нас в группе 4 человека. И если весь этот инструмент сократить хотя бы в два-три раза, то получится большая цифра экономии. Наша группа вполне обойдется инструментом, который раньше выдавали на одного человека. К нам подошел Михаил Михайлович Ананьев и тоже вступил в беседу.

— Сейчас, — говорит он, — ответственность за сохранность инструмента возросла. Раньше за него отвечал один человек, а теперь — вся группа. И если кто-либо сломает или утеряет леркодержатель или плоскогубцы, ему достанется от товарищей. Нередко нам приходится работать в ночную смену. Раньше создавалось такое неудобство: инструмент был закрыт на замок. А теперь в любое время вы можете найти нужный инструмент.

— Ну, а какую экономию даст это начинание? — спросили мы.

— Если этому примеру последуют не только все группы и отделы нашей лаборатории, но и всего Института и других предприятий города, то это будет большая цифра, — ответили почти одновременно Александр Петрович Агудин и Михаил Михайлович Ананьев. — Конкретно, какая это будет цифра в рублях, мы пока еще не подсчитывали, но сумма большая.

Затем А. П. Агудин показывает небольшой стеллаж, где хранится коллективный инструмент. А более мелкий, как сверла, метчики и прочие, находится в столе.

На стеллаже аккуратно разложен и рассортирован весь инструмент. На таких стеллажах у них хранится и рабочий материал. Видим, как подходит механик Иван Никитин, берет плашку и леркодержатель, делает какую-то деталь и снова кладет их на свое место. Чувствуется настоящая рабочая обстановка, присущая человеку коммунистического завтра.

Да, хорошее начало положили механики. И если их примеру последуют другие группы и отделы Лаборатории ядерных проблем, всего Института и предприятий города, это будет здорово. Возможно, на первых порах возникнут некоторые затруднения, связанные с разнообразием специфики работ. Но это преодолимо.

Это начинание позволит полнее использовать всевозможный инструмент, который часто лежит без применения, и благодаря этому поможет сэкономить тысячи рублей. Это хороший подарок XXII съезду КПСС.

Т. Хлапонин,
рабкор.

ИЗВЕЩЕНИЕ

28 июня в 14 часов в филиале Дома культуры (институтская часть города) состоится **3 сессия городского Совета депутатов трудящихся восьмого созыва.**

Повестка дня: **«Об участии общественности в охране и соблюдении общественного порядка».**

ИСПОЛКОМ ГОРСОВЕТА.

Большой день республики

В Москву из Алма-Аты прибыл Первый секретарь ЦК КПСС Председатель Совета Министров СССР тов. Н. С. Хрущев. 4 дня он пробыл в Казахстане.

Сорок лет минуло с тех пор, как была образована Казахская ССР и зародилась Коммунистическая партия Казахстана. Большой светлый праздник трудящихся республики ознаменован в Казахстане новыми трудовыми победами.

24 июня в Государственном ордена Ленина Академическом театре оперы и балета имени Абая состоялось торжественное заседание Верховного Совета Казахской ССР и Центрального Комитета Компартии Казахстана.

С докладом выступил первый секретарь ЦК Компартии Казахстана Д. А. Кунаев.

В зале гремели бурные овации, когда слово предоставили Никите Сергеевичу Хрущеву. Яркая речь главы Советского правительства неоднократно прерывалась аплодисментами. В заключение своей речи товарищ Н. С. Хрущев зачитал приветствие Центрального Комитета КПСС, Президиума Верховного Совета СССР, Совета Министров СССР трудящимся Казахстана.

Праздник молодости, песни и труда

Слушайте все! Слушайте все! Призывно звучат фанфары. По улицам города движется колонна мотоциклистов. На мотоциклах — юноши и девушки в национальных костюмах, в их руках флаги союзных республик.

Праздник молодости, песни и труда начался. Под звуки веселого марша идут к клубу левобережья молодые строители, которые совсем недавно рапортовали советскому народу о том, что майский план по строительству выполнен на 118 процентов, сдан в эксплуатацию сорокавосьмиквартирный дом, готовится к сдаче детский сад на 125 мест.

Празднично одетые, идут к клубу юноши и девушки. Играет сводный оркестр. Молодежь танцует.

Одиннадцать часов. Под звуки марша колонна направилась по Театральному переулку, улицам Ленина, Макаренко, Октябрьской к стадиону. Среди зеленого поля стадиона — импровизированная сцена. Заместитель секретаря парткома В. Н. Леженин объявляет праздник открытым. Молодежь поздравляют секретарь городского комитета КПСС Н. Н. Рихтер, представители общественных организаций.

Оркестр исполняет известную и очень любимую песню «О Родине». Сливаясь в один стройный хор, сотни голосов поют:

«Широка страна моя родная,
Много в ней лесов,
полей и рек!..»

Затем под аккомпанемент баяна присутствующие исполняют песню «Я люблю тебя, жизнь». Вместе с молодыми строителями, юношами и девушками поют ветераны труда — пенсионеры.

Это они в годы первых пятилеток строили новые города, заводы и фабрики, совершали беспримерные подвиги на фронтах Великой Отечественной войны во имя мира и счастья на земле, строили прекрасную жизнь для будущих поколений.

«Как я счастлив, что нет мне покоя» — звучат слова песни. Одна песня сменяется другой. Выступают солисты, самые маленькие участники праздника — дети.

Праздник отмечается не только на стадионе, а и на улицах, площадях, на автобусных остановках.

— Товарищи, споем, — обращаются кондукторы автобусов к пассажирам, раздавая голубые и белые листки с текстами песен.

До самой глубокой ночи продолжался в левобережье праздник молодости, песни и труда.

Массовые гулянья трудящихся 25 июня проходили и на Большой Волге.

В. Хрусталев.

Мария Шершавикова из столовой № 1 руководит бригадой коммунистического труда. Кондитеры первыми в орсе Института завоевали это почетное звание.

В честь съезда бригада обязалась к 5 декабря выполнить годовой план.

Фото И. Чувствина.

У реки Дубны

ВОСКРЕСНЫЙ ДЕНЬ был не приветливым. Темные тучи застлали июньское небо, моросил мелкий дождь. Но плохая погода — не помеха веселью. С самого утра многочисленные жители институтской части города отправились на реку Дубну, где состоялся праздник песни.

Хорошая песня... С нею давно уже свыклись советские люди. Ведь «песня строить и жить помогает».

Многоголосый импровизированный хор, собравшийся на живописной полянке, исполняет любимые песни советских композиторов: «Ленин всегда с тобой», «Я люблю тебя, жизнь», «Подмосковные вечера» и др. Большим успехом пользовались у слушателей выступления городских самодеятельных коллективов: хора строителей, хора пенсионеров, институтского эстрадного оркестра. Собравшиеся тепло приветствовали солисток этих коллективов С. Юзбашеву, М. Седову и других.

В программу праздника входило также проведение различных спортивных мероприятий: соревнования на байдарках, перетягивание канатов, ну и, конечно, футбол.

Много болельщиков собралось на стадионе «Труд». Они явились свидетелями интересных футбольных поединков. В гости к дубненцам приезжали футболисты г. Дмитрова. Первыми вступили в игру юноши. Победили гости со счетом 5:2.

Напряженно прошел матч мужских команд. В упорной борьбе, изобиловавшей многими острыми моментами, победили хозяева поля со счетом 1:0. Это их третья победа в розыгрыше первенства области.

А вечером на танцевальной площадке состоялся большой эстрадно-танцевальный вечер.

Долго продолжались народные гулянья.

С. Орлов.

Отчеты и выборы в парторганизациях

У энергетиков Института

21 июня состоялось отчетно-выборное собрание парторганизации отдела главного энергетика Института.

С докладом выступил секретарь парторганизации И. С. Евдокимов. Рассказывая о деятельности партийного бюро, докладчик главное внимание уделил тем звеньям партийной работы, которые партбюро упустило или уделяло им мало внимания. В частности, он указал на слабое руководство комсомольской организацией, народной дружиной и т. д.

Коммунисты говорили о новом трудовом подъеме в коллективах, вызванном подготовкой к XXII съезду КПСС, критиковали за недостатки в работе партийное бюро.

Начальник электроцеха Г. И. Новиков рассказал о помощи коллектива цеха подшефному совхозу.

Коммунист В. А. Егоров критиковал энергетиков за неэкономное расходование электроэнергии в городе: в дневные и утренние часы горят фонари уличного освещения. Он также отметил, что дружины бездействуют, в результате в городе нередко можно встретить пьяных дебоширов, участились случаи хищений велосипедов.

Улучшению массово - политической и воспитательной работы посвятил свое выступление начальник механического цеха М. А. Либерман.

— Перед коллективом котельного цеха, — сказал на собрании коммунист В. И. Федоров,— стоит важная задача — обеспечить перевод жилых домов на отопление перегретой водой. Чтобы решить ее, нам необходимо своими силами выполнить большой объем сварочных работ. Только с помощью сварщиков из других подразделений Института мы сможем в срок закончить монтаж.

Коммунисты приняли развернутое решение и избрали новый состав партийного бюро и делегатов на партийную конференцию Института.

П. Шинкарев,
слесарь.

Пусть будут расправлены крылья

Верный подручный партии, помощник во всех ее начинаниях, ленинский комсомол всегда направлял нашу молодежь на решение больших, сложных задач, учил своих питомцев активно вмешиваться в жизнь.

Комсомолец не может отстраняться от коллектива, замыкаться в своем личном мирке, не участвовать в общественной работе.

Однако иногда случается, когда человек теряет постепенно чувство ритма жизни, из активного строителя нового общества превращается в простого попутчика, обывателя.

За каждого такого человека нужно бороться, вовлекать его в жизнь коллектива, добиваться, чтобы он ясно представлял себе мир будущего, где невозможна жизнь только ради самого себя, а есть радостное творчество для общества, для всех людей.

Но если «пассивный» комсомолец становится для коллектива обычной фигурой, это не может не вызывать тревоги. Не так давно горком комсомола утвердил решение комсомольской организации больницы (институтская часть города) об исключении из рядов ВЛКСМ шофера Анатолия Большакова.

Молодой парень, которому едва исполнилось двадцать пять лет, считает свой возраст неподходящим для комсомольской деятельности. Не особенно взволновала его даже потеря комсомольского билета, а когда билет нашелся, он посчитал себя уже «выбывшим». Обидно за человека, который так легко остался вне комсомола. Горкому, очевидно, уже ничего другого не оставалось делать, как исключить Большакова из комсомола.

Но ведь горкому известно, что еще совсем недавно Толя был активистом. На строительстве, где работал раньше Большаков, он участвовал в выпуске стенной газеты, выполнял другие поручения.

Значит, внимательнее нужно было разобраться в этом случае, посмотреть деятельность комсомольской организации городской больницы. А коллектива там, как такового, нет. На комсомольских собраниях присутствует тридцать-сорок процентов членов организации. Спецификой работы этого объяснить нельзя, потому что собрания проводятся тогда, когда все свободны.

В прошлом году пытались создать хор, но после нескольких репетиций он распался. У девушек была своя волейбольная команда, но и она постепенно развалилась.

Дальше страницы деятельности этой комсомольской организации оказываются чистыми. Единственной серьезной заботой у комитета комсомола остается сбор членских взносов. Но и в этом деле нет дисциплины у комсомольцев. Секретарь комитета комсомола Галя Ермолаева загружена работой в больнице. Заменить ее некому. Помочь тоже. А так ли это? Что же делают остальные комсомольцы?

Немногим лучше обстоят дела в комсомольской организации ордса Института. Правда, здесь пока еще регулярно собираются членские взносы. Но и только. Никаких других признаков жизни в коллективе нет.

Сравним работу этой комсомольских организаций производственно - техническ... деле Лаборатории ядерных ... блем Института комсомольцы ... нимают участие в соцсо... бригад, борющихся за ... коммунистических, активно ... ствуют в этом движении. ... работает комсомольское бюро ... лодежь является внимательн... многих интересных и полезн... дел.

В Лаборатории ядерных ... ций среди членов комсомольск... организации много хороших ... изводственников, некоторые ... них выполняют обществе... работу. Но все зависит от ... ного энтузиазма. Организатор... работы комсомольского ... здесь не чувствуется. У секре... ря бюро, молодого инже... В. Субботина, полнейшее без... личие к своим обязанностям ... не ценит доверия товарищей, ... бравших его секретарем. Не ... вительно, что эта организ... самая отстающая даже по ... членских взносов.

Нельзя забывать и о том, ... такие вопросы, как продвиж... комсомольца по службе, ... своение ему звания удар... или члена бригады коммуни... ческого труда, не должны ... дать из поля зрения комсомо... ских комитетов, бюро. А ... греха таить, администрация ... профсоюзные организации ... сто советуются и прислуши... ся к комсомольским организ... ям по этим вопросам. Партий... организация Института ... приняла решение, направле... на поднятие самостоятельности ... творческой инициативы в ... сомольских коллективах. Это ... шение, несомненно, повыс... деятельность.

Комсомол должен зан... очень большое место в ... каждого члена организации. ... этому нетерпимы бездейст... щие комсомольские орган... Пусть у всех у них будут ... правлены крылья. Пусть ... комсомольская организация ... живет настоящей, полно... жизнью. Добиться этого ... может постоянное партийное ... ководство, товарищеская ... жка членов партии.

Каждая комсомольская ... зация, каждый член ВЛКСМ ... стойно встретим XXII съезд ... ей родной партии.

Н. Бурд...

Недавно в институтской части города открылось летнее кафе. Здесь всегда большой выбор молочных продуктов, кондитерских изделий, кофе, чая и других напитков.
На снимке: в новом кафе.

Фото Вл. Баранова.

Учиться понимать прекрасное

Ярким примером связи искусства с жизнью у нас в стране являются университеты культуры. Слушателями университета в Дубне являются рабочие, ученые, учащиеся.

Сейчас в университете проходят последние занятия. Много нового и интересного узнали его слушатели, глубже познакомились с сокровищами русской и советской музыки, литературы и драматургии. Еще дороже стали нам волнующие мелодии Римского-Корсакова, Глинки, Мусоргского, Чайковского; глубже раскрылся нам драматизм произведений Островского, лирика Пушкина, социалистический реализм Горького, пламенное слово поэта-трибуна революции Владимира Маяковского.

Много можно еще сказать о пользе университета. Но вместе с тем отметим, что для столь громкого и обязывающего названия — университет культуры — программа его была далеко не достаточной и узкой. Дубненцы, конечно, хорошо помнят, что в сезоне 1959—1960 гг. проводился цикл музыкально-литературных лекций, называвшихся «Музыка нашей Родины». В программе цикла были — Глинка и Бородин, Чайковский и Мусоргский и другие композиторы.

А если посмотреть на программу университета культуры, то можно увидеть, что она только обновлена несколькими лекциями по литературе и драматургии. Программа же музыкальных лекций почти не изменилась. И сама система обучения та же, просто читается цикл лекций.

По опыту других университетов культуры видно, что наиболее эффективной формой глубокого понимания вопросов, поднимаемых перед аудиторией, является широкий обмен мнениями, полемика, живая беседа слушателей. В нашей аудитории этого не было.

Университет культуры — дело новое, нужное, и в первую очередь его слушателями должны быть члены коммунистических бригад, молодежь, комсомольцы. А у нас молодежь редко посещает университет культуры, на что следует обратить внимание комсомольскому активу.

В эти последние занятия состоится заключительное собрание слушателей университета, и очень хочется, чтобы они критически подошли к постановке методики и программы обучения в будущем сезоне. Участникам кружков самодеятельности можно было бы стать не только слушателями университета, но и иногда готовить программные номера концертов. Неплохо, если бы совет университета организовал поездки в театры, концертные залы и галереи с последующим обсуждением их. Существующая программа из-за ее обширности не позволяла тщательно разобраться в основных произведениях, изучить их. А было бы полезно, например, подробно познакомиться с «Богатырской» симфонией Бородина.

Вопрос составления программы и методики занятий—очень важный вопрос. Поэтому комсомольским комитетам уже сейчас необходимо позаботиться о привлечении к занятиям в университете молодежи, определить круг их запросов, посоветовать и принять активное участие в работе совета университета по составлению программы, ибо, как сказал Н. С. Хрущев на XXI съезде КПСС: «...чтобы прийти к коммунизму, самому справедливому и совершенному обществу, когда полностью раскроются все лучшие нравственные черты свободного человека, нам надо уже сейчас воспитывать человека будущего».

Б. Файнгерш,
Н. Блинников,
рабкоры.

В технической библиотеке

Техническая библиотека отдела главного энергетика управления Института насчитывает две тысячи семьсот книг. В библиотеке более двухсот читателей. Ее посещают студенты-заочники из Института и других организаций. Большим спросом пользуются справочная литература и книги по черчению.

Активными читателями являются рационализаторы отдела Н. С. Кощиенко и В. И. Жидков. На их счету несколько рационализаторских предложений, принесших большой экономический эффект.

В настоящее время Кощ... ботает над усовершенство... автоматов питания котл...

Читая техническую лит... рабочие повышают свою ... квалификацию. Большую ... библиотека оказала ... электроцеха, в котором ... лась учеба по технике без... сти.

Из года в год новыми ... ми пополняется книжный ... Только в этом году ... приобрела технических ... 70 рублей.

Н. Бу...

Равняться на передовые автохозяйства

Недавно государственная автомобильная инспекция с участием комиссии общественного контроля произвела технический осмотр автомототранспорта, принадлежащего предприятиям и учреждениям города, а также индивидуальным владельцам.

Хорошо подготовился к этому мероприятию транспортный отдел Института, которым руководит Н. А. Нехаевский. Весь автотранспорт приведен в исправное состояние. Славно потрудились авторемонтники В. Голованов, Н. Кузнецов, В. Гудков, Л. Ломов — члены бригады коммунистического труда, которую возглавляет Виктор Смолев.

В автохозяйстве неплохо организовано техническое обслуживание автомобилей. Многие водители удостоены почетного талона мастера - отличника. Среди них настоящие мастера вождения, работающие многие годы без автодорожных происшествий. Н. Ф. Агафонов, А. Т. Щербаков, Г. Н. Кретинин, У. И. Поздеев и другие.

С полной готовностью встретил свой коллектив транспортного левобережья, где начальник И. С. Астахов. Благодаря правильной организации профилактического обслуживания и ремонта, автопарк полностью приведен в исправное состояние. В числе, прежде всего, большая заслуга автослесарей М. С. Седова, Н. И. Скатерова, В. С. Лебедева, маляра И. И. Лабызникова, автомехаников А. В. Судакова, Г. Ф. Городянина. В отличное состояние привели свои машины водители Н. Ф. Ухарьский, П. М. Ковальский, В. П. Брундин, А. Т. Ковалев, М. П. Комков, И. И. Ковалев и многие другие.

Удовлетворительном состоянии содержится автотранспорт в хозяйстве медсанчасти (гаражом П. Д. Васильев), строителей левобережной части (зав. гаражом А. С. Сухарев).

Несколько хуже в этом году использован автотранспорт строительно-монтажного участка (зав. гаражом А. Ф. Кураев). В этом автохозяйстве 6—7 месяцев в году мойка не работает. Строительство моечного помещения начато еще в 1959 году, но не закончено, а в настоящее время вообще приостановлено. Дисциплина среди водительского состава оставляет желать много лучшего. В этом году у водителей СМУ-2 в г. Дубне произошло несколько автодорожных происшествий.

Руководству СМУ-2 следует подумать об улучшении условий гаражей.

В плохом состоянии содержится автотранспорт в училище механизации сельского хозяйства. Из 14 автомобилей исправными оказалось только 9, остальные долгое время простаивают в ожидании ремонта.

В декабре текущего года в левобережной части города организовано Дубненское автомобильное хозяйство Министерства автотранспорта РСФСР. Автохозяйство имеет 51 автомобиль, из которых при осмотре оказалось исправных только 19. Причем с 20 автомобилей были сняты номерные знаки. Неудовлетворительное техническое состояние этого автопарка объясняется прежде всего тем, что продолжительное время транспорт работал на износ: базы профилактического обслуживания нет, и всерьез этим вопросом до настоящего времени никто не занимается. Место, отведенное для стоянки машин, выбрано неудачно.

Во всех автохозяйствах города водители изучили и сдали техминимум по новым правилам движения, а в Дубненском автохозяйстве никто из руководителей не хочет заниматься этим вопросом. В настоящее время начальник автохозяйства М. Стадниченко снят с работы. Временно обязанности начальника возложены на инженера автохозяйства Е. Файнгерша, но пока мало что изменилось. По-прежнему поступают жалобы от населения города на неудовлетворительную работу автобусов. Исполкому горсовета надо принять меры по улучшению условий работы Дубненского автохозяйства.

В г. Дубне имеется несколько сотен автомобилей и мотоциклов, принадлежащих индивидуальным владельцам. Серьезные затруднения они испытывают из-за отсутствия поста технического обслуживания. Следует подумать о создании такого поста в нашем городе.

П. Коротков,
начальник госавтоинспекции.

ТЕМАТИЧЕСКАЯ ВЫСТАВКА достижений промышленности Ленинградского совнархоза, размещенная в павильоне РСФСР на ВДНХ, вызывает большой интерес многочисленных ее посетителей. И это естественно. Ведь Ленинград — один из крупнейших промышленных центров страны. Работники промышленности города Ленина идут в авангарде технического прогресса, вдохновенно борются за досрочное выполнение семилетки, успешно претворяют решения XXI съезда партии.

На Выставке достижений народного хозяйства СССР

СЕМЬ — В ПЯТЬ

Девиз выставки —«Семь — в пять». Соревнуясь с коллективами промышленных предприятий столичного совнархоза, ленинградцы готовят достойную встречу XXII съезду КПСС. Их слово — работать так, чтобы уже в 1963 году достигнуть выпуска валовой продукции, намеченного на конец семилетки. Сотни натуральных экспонатов, макетов, моделей, схем, представленных на выставке, говорят о том, что ленинградцы уверенно идут к цели.

Используя достижения науки и передовой практики, они распространяют опыт новаторов, модернизируют оборудование, внедряют различные приспособления и технические усовершенствования. В разделе «Технология», например, демонстрируются интересные приспособления к штамповочным прессам. Одно из них — портативная универсальная клещевая подача конструкции Б. С. Литвиненко. Если штамп с такой подачей установить на прессе, то полосовая заготовка или лента будут подаваться в штамп автоматически. При этом достигается высокая точность штамповки, а коэффициент использования пресса возрастает до 0,8—0,9. Кроме того, рабочий теперь может одновременно обслуживать несколько прессов.

Автор клещевой автоматической подачи тов. Литвиненко награжден Большой серебряной медалью ВДНХ.

С помощью простых приспособлений к прессу «ПКН—32» ленинградцы создали полуавтоматическую линию изготовления пакетов статора электродвигателей. Работа ее выглядит так: по сигналу датчика магнитный магазин автоматически подает полосу в шаговое устройство, установленное на кривошипном прессе. Затем синхронно с ходом ползуна пресса полосовой материал поступает из шагового устройства в штамп на шаг вырубки. Возможность вырубки неполномерной детали исключена.

Автоматизировано также удаление деталей и отходов производства. Детали транспортируются с помощью механического совка, максимально приближенного к верхней матрице. Такое расположение совка препятствует повороту деталей в лотке, и они все время сохраняют ориентированное положение.

На предприятиях Ленинграда широко распространена холодная штамповка по элементам. Она применяется в мелкосерийном и штучном производстве деталей толщиной 0,5—3 миллиметра, изготовленных из мягких сталей и твердых пружинных лент, а также из цветных металлов и некоторых неметаллических материалов. Штамповка по элементам—это последовательное образование контура деталей из простейших элементов — прямых и кривых линий, окружности и т. д. Пользуясь универсальными штампами, ее можно производить без предварительной технологической подготовки производства.

Ленинградцы обязались завершить в 1963 году реконструкцию основных заготовительных цехов. На Кировском заводе впервые в СССР разработана и изготовлена автоматическая прессовая формовочная линия для изготовления литейных земляных форм в опоках методом прессования под давлением. Она повысила производительность труда в два раза. Макет этой линии представлен на выставке. Автор ее — директор Кировского завода Н. С. Исаев награжден Малой золотой медалью ВДНХ.

Внедрение прогрессивных методов формообразования дает большую экономию труда и металла. Экспонируемая в павильоне полуавтоматическая машина для литья под давлением позволяет отливать из различных сплавов (медных, магниевых, цинковых и алю-

(Окончание на 4-й стр.)

Из последней почты

Размышления на пляже

Когда откроется лодочная станция?

Хороший пляж у нас на берегу Волги. Рядом с ним лодочная станция. Но до сих пор она не открыта.

Когда же можно будет взять лодку напрокат? Ведь так и лето пройдет, а лодочная станция не начнет свою работу.

А. Барбин.

Пить хочется

В жаркие дни побольше хочется побыть у реки, поэтому на пляже у нас всегда многолюдно. Здесь приятно отдыхать, вот только пить почему-то хочется людям, то ли от солнышка, то ли от избытка свежего воздуха. А вот купить воды на пляже негде, одевайся и тащись в город за бутылкой или стаканом воды.

В прошлом году писали, просили работников орса: привезите хоть тележку с водой на пляж. Не привезли. Может, в это лето будет здесь создан долгожданный буфет?

Б. Воскресенский,
рабкор.

ПО СЛЕДАМ НАШИХ ВЫСТУПЛЕНИЙ

„Это вызывает тревогу"

Так называлась заметка в нашей газете от 27 мая. Секретарь парторганизации тов. Шугуров сообщил нам, что на комсомольском собрании торга работа бюро ВЛКСМ была подвергнута серьезной критике.

Собрание доизбрало бюро. Секретарем бюро ВЛКСМ избрана тов. Дубленкина, заместителем— тов. Даниляк.

Собрание обратилось с просьбой к горкому ВЛКСМ оказать комсомольской организации торга практическую помощь.

ЛЕТО НАЧАЛОСЬ! По всей стране зазвучали песни туристов. Им теперь — раздолье.

Едва закончились занятия, школьники Дубны вместе со своими учителями надели рюкзаки и отправились в туристские походы по родному краю.

Вот на снимке пятиклассники из четвертой школы возвращаются на катере из похода. Они пешком обошли весь наш остров по берегам канала им. Москвы, рекам Сестре, Дубне и Волге.

Надолго запомнятся ребятам беседы у дымящегося костра, интересные рассказы учительницы Жанны Степановны Рыжовой.

Фото **С. Орлова.**

Здесь дети отдыхают весело

Много детей осталось на лето в городе, и их отдых организован так же весело в городском пионерском лагере, как и в загородном. Расположен лагерь в просторной школе № 4. Здесь и зал для игр, классы для отдыха, удобная столовая.

В первые дни в лагере царили шум и суета, старшие помогали малышам учиться накрывать свои кроватки, ставить раскладушки. Создавались отряды. Началась настоящая лагерная жизнь.

Скоро дети очень полюбили свой лагерь, подружились с воспитателями Валентиной Николаевной Бычковой, Клавдией Петровной Герасимовой и другими работниками. Все здесь относятся к ребятам с любовью. Вкусно и сытно кормит их повар Зоя Жуланова.

Всю работу воспитатели стараются проводить на воздухе. Игры, купание на реке, прогулки в лес. А веселые пляски и песни, когда приходит вечно улыбающийся Иван Тихонович Черкасов со своим аккордеоном, кинофильмы и занятия в кружках вышивки, изо и духового оркестра, в спортивных секциях — все дни насыщены интересными и содержательными делами.

Ездили ребята на экскурсию в Кимры на обувную фабрику «Красная звезда». А недавно в Доме культуры посмотрели спектакль кукольного театра «Полет на Луну». Сейчас готовятся к празднику цветов.

Много заботы и внимания уделяют лагерю его начальник Вера Афанасьевна Еремина и председатель родительского комитета тов. Буланов.

Я очень благодарна работникам лагеря, горкому профсоюза за то, что наши дети хорошо отдыхают.

Хотелось бы обратиться к горкому комсомола, чтобы прислали активистов - вожатых, любящих детей, в помощь воспитателям этого лагеря, которые еще интереснее поставили бы работу с пионерами.

Ф. Азарова,
родительница.

На Выставке достижений народного хозяйства СССР

Семь—в пять

(Окончание. Нач. на 3 стр.)

минневых) тонкостенные детали с хорошей плотностью. Уменьшение расхода металла и увеличение выхода годного достигается путем экзотермического обогрева стального фасонного литья. При таком обогреве на каждой тонне годного литья экономится 500 килограммов стали.

В литейном производстве все чаще применяется теплоизоляция жидкого металла путем засыпки зеркала металла слюдяной чешуйкой. Теплоизоляция не только сокращает расход металла, но резко улучшает качество отливок. Наилучшими теплоизоляционными свойствами обладает смесь, состоящая из 70 процентов слюды и 30 процентов песка. Этот дешевый и недифицитный материал можно с успехом использовать для теплоизоляции стальных слитков и слитков из цветных сплавов.

Ленинград по праву считается центром сварочного машиностроения. Здесь изготовляется оборудование для всех видов сварки, роль которой в народном хозяйстве огромна. Трудно даже назвать отрасль промышленности, где бы она не применялась. Но особенно велик объем сварочных работ на строительстве мостов, в машиностроении, судостроении. На выставке демонстрируется несколько электросварочных машин, в том числе автомат «АДЛ-300», предназначенный для аргоно-дуговой сварки в стык концов рулонной ленты из нержавеющей и жаропрочной стали. Сварка производится неплавящимся электродом на постоянном токе и обеспечивает непрерывность работы трубосварочных станов.

Другая машина—«МТП-50-5»—предназначена для электрической контактной точечной сварки листовых конструкций из малоуглеродистой стали. Ее производительность— 250 сварок в минуту. Для герметичности изделия применяются клеено - сварные соединения. Прочность получаемого шва примерно одинакова, что и от точечной сварки, но при вибрационных нагрузках она значительно выше. Полуавтомат «ПДА-180» предназначен для дуговой сварки легких сплавов малой толщины в среде защитных газов.

Сваривать можно не только металлы, но и пластмассы. Вот машина «МП-2». Она служит для торцевой сварки изделий из пластмасс и дает высокую прочность шва при минимальном расходе материалов.

Установка «УПР-1» предназначена для газоэлектрической резки меди, алюминия и нержавеющих сталей толщиной до 120 миллиметров. Для сварки меди с алюминием служит машина «МСХС-35». Она позволяет широко применить алюминий вместо дорогостоящей меди.

Выпускать более совершенные машины, внедрять прогрессивную технологию, механизировать и автоматизировать производство—таково основное направление технического прогресса, указанное партией. По этому пути и идут ленинградцы.

Инженер Н. ТОМАШЕВСКАЯ.

Доброго пути

ПОСЛЕДНИЙ, ВЫПУСКНОЙ. Радостно и немного грустно звучит сегодня школьный вальс для десятиклассников. Они стали взрослыми, в их руках аттестаты зрелости. Скромный голубой листок, но о скольких годах напряженного и упорного труда их владельцев и учителей рассказывает он. Об этом вспоминает Саша Кингсеп, получая аттестат с золотой медалью. Он благодарит учителей за большой труд, за то, что научили упорно стремиться к намеченной цели.

Хорошие аттестаты у Коли Веселова, Вали Богачевой, Валерия Горбачева и Оли Чуркиной. Все 12 выпускников заслужили аттестаты зрелости своим трудолюбием.

— И кем бы вы ни были, будьте достойными нашей Родины, — напутствует своих питомцев директор большеволжской школы С. К. Жиганов. — Любите труд, не переставайте учиться дальше, не останавливайтесь на достигнутом. Пусть девизом для вас будут слова Маркса: «В науке нет широкой столбовой дороги, и только тот может достичь ее сияющих вершин, кто, не страшась усталости, карабкается по ее каменистым тропам».

Большого, настоящего счастья в труде и в жизни желает выпускникам классный руководитель В. Д. Лейбман.

Много хороших, добрых слов было сказано в этот вечер и выпускникам школы рабочей молодежи. Намного труднее было получить аттестаты зрелости Александру Садчикову, Борису Шмакову, Анне Пестовой, Александру Волкову и другим. Ведь для того, чтобы работать днем, а вечером учиться, надо иметь силу воли, много упорства.

Пройдет несколько лет, и вновь встретятся в родной школе нынешние выпускники. Сбудутся ли мечты Валерия Горбачева стать энергетиком, а Саши Кингсеп — физиком, Тани Сорокиной —врачом, а Нины Разумовой — работником детских учреждений?

Мы верим: сбудутся. Ведь школа и жизнь научили их трудиться и добиваться своей цели. Больших удач вам, дорогие выпускники, доброго пути!

С. Писняченко.

● У НАШИХ ДРУЗЕЙ ●

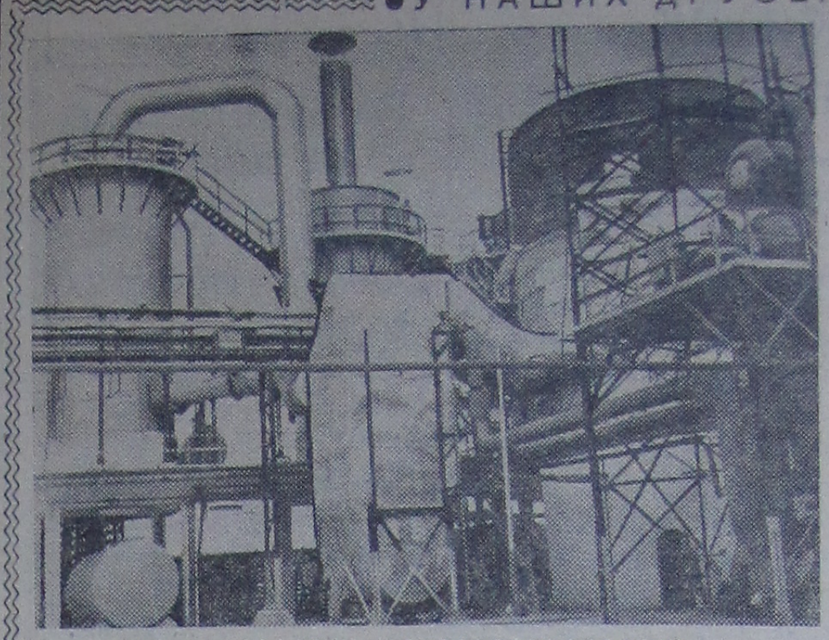

Химическая промышленность — одна из наиболее быстрорастущих отраслей индустрии народной Польши. За послевоенные годы в стране сооружены десятки крупных химических предприятий. Значительно возросло производство серной кислоты, хлора, синтетического каучука. Недавно закончено строительство завода серной кислоты в Торуни.

На снимке: цех завода в Торуни.

Фото Польского центрального фотоагентства.

Физкультура и спорт

Второе место за теннисистами Дубны

В г. Днепродзержинске с 13 по 18 июня проводились лично-командные соревнования на переходящий кубок Центрального Совета физкультуры и спорта. В них приняло участие 7 команд, в том числе и дубненцы: Т. Томилина, Г. Кузнецова, В. Филиппов, Э. Свердлин и В. Минеин.

В жаркую погоду, в весьма трудной и напряженной борьбе с сильными соперниками теннисисты Дубны завоевали почетное 2-е место и награждены памятным вымпелом и дипломами II степени Центрального Совета физкультуры и спорта. Вне конкуренции была 1-я команда Днепродзержинска.

В личном первенстве Томилина и Кузнецова заняли 4 и 6 места из 12 участниц. Мужчины выступили менее удачно. Жребий в первой же встрече свел Филиппова с сильным московским перворазрядником Волковым, что сразу же отбросило его к середине таблицы. В лучших условиях оказались Минеин и особенно Свердлин. Минеин после первой победы во втором круге вел равную борьбу с первой ракеткой команды Днепродзержинска Моисеевым, но проиграл. Свердлин по воле жребия после победы над второразрядником Дюжевым мог бороться за пятое место. Однако свою темпераментную и красивую игру с перворазрядником Федоренко довести до конца не смог.

Таким образом, мужчины в одиночном разряде заняли: Свердлин — 8 место, Филиппов — 11 и Минеин — 14 из 20 участников.

Удачно сыграла пара Филиппов—Свердлин, занявшая второе место. В смешанном разряде Томилина—Филиппов заняли 5-е место, а Минеин—Кузнецова — 7-е из 12.

Сравнительно успешное выступление нашей команды на этот раз без своих признанных лидеров (Шульги, Лебедева, Зайцева) можно объяснить своевременным началом тренировочной работы, к которой теннисная команда приступила уже в апреле. Однако успех мог быть большим, если бы эта работа была лучше организована.

В. Филиппов,
представитель команды.

ТЕЛЕВИДЕНИЕ

ВТОРНИК, 27 ИЮНЯ

Первая программа

12.00 — Кинорепортаж о наших днях. 12.20 — «Это украсит вашу квартиру». Репортаж с выставки обоев. 12.40 — Телевизионные новости. 17.45 — Для дошкольников и младших школьников. «В поле, в лес, на речку». Рассказы о природе. 18.15 — Телевизионные новости. 18.30 — Спортивная передача. В перерыве — Выступление комментатора по общественно-политическим вопросам. 20.15 — А. Токаев «Женихи». Телевизионный спектакль. Передача из Телетеатра. 22.45 — Телевизионные новости.

СРЕДА, 28 ИЮНЯ

Первая программа

12.00 — Кинорепортаж о наших днях. 12.10 — «На рыбалку с удочкой». 12.30 — Киноочерк «Мы уходим в субботу». 12.40 — Телевизионные новости. 18.00 — Телевизионные новости. 18.15 — Для школьников. «Приложение к журналу «Юный пионер». «Станция назначения — целина»; «Поздравляем юбиляра»; «Знаешь ли ты?». 18.45—«Моя любимая улица». Репортаж из Москвы, Ленинграда, Киева. 20.00 — Советская оперетта. Ведет передачу народный артист РСФСР Г. М. Ярон. 21.20 — Художественный фильм «Токтогул». 22.45 — Телевизионные новости.

В КЛУБАХ

ДОМ КУЛЬТУРЫ

27 июня

Новый художественный фильм «Балтийское небо». 1-я серия. Начало сеансов в 16, 18 и 22 часа.

28 июня

Новый художественный фильм «Балтийское небо». 2-я серия. Начало сеансов в 16, 18 и 22 часа.

ФИЛИАЛ ДОМА КУЛЬТУРЫ

27 июня

Документальные кинофильмы. Начало сеанса в 20 часов.

28 июня

Новый художественный фильм «Балтийское небо». 1-я серия. Начало сеансов в 17, 19, 21 час.

КЛУБ РАЙОНА ГИДРОСООРУЖЕНИЙ

27 июня

Танцы. Начало в 21 час.

КЛУБ ЛЕВОБЕРЕЖЬЯ

27 июня

Художественный кинофильм «Подвиг разведчика». Начало сеансов в 18, 20 и 22 часа.

28 июня

Новый художественный фильм «На распутье». Начало сеансов в 18, 20 и 22 часа.

РЕДАКТОР А. М. ЛЕОНТ

Дубненский торг с 25 по 30 июня 1961 года проводит выставку-продажу шерстяных, шелковых тканей. Приглашаем посетить выставку-продажу.

Наш адрес: г. Дубна, ул. Центральная, магазин № 1.

В новую школу № 8 (институтская часть города) зачисляются следующие классы школы № 4: 2 «В» и «Г»; 3 «Б» и «Г»; 4 «В» и «Г»; 5 «А» и «В»; 6 «А», «Д» и «Е»; 7 «А», «Б» и «В»; 8 «А» и «Б»; 9 «А», «Б» и «В»; 10 «А» и «Б»; 11 класс.

АДМИНИСТРАЦИЯ ШКОЛЫ

Утеряны связка ключей (три ключа) и очки в роговой оправе. Нашедших эти вещи просим вернуть Широкову Петру Ив. (Дубна-3, ул. Базарная, д. 15, кв. 10).

Зубков Николай Афанасьевич, прож. г. Дубна, ул. 8 марта, дом № 1, кв. 3, возбуждает дело о разводе с Зубковой Зинаидой Михайловной, прож. г. Дубна, Моховая ул., дом № 6, кв. 14.

Дело будет рассматриваться в Дубненском городском народном суде, Московской области.

Салмина Галина Петровна, проживающая г. Дубна-3, ул. Ленина, дом № 11, кв. 14, возбуждает дело о разводе с мужем Владимиром Ивановичем, прож. Горьковская обл., Ковровский лесский район, село ул. Садовая.

Дело будет рассматриваться в Дубненском городском народном суде, Московской области.

Адрес редакции: гор. Дубна, Советская 11. Телефоны: редактор —Институт 2-81, общий—городской АТС 75-23 и 74-73. Дни выхода газеты—вторник, четверг и суббота.

Дубненская типография Мособлполиграфиздата