ПРОЛЕТАРИИ ВСЕХ СТРАН, СОЕДИНЯЙТЕСЬ!

ЗА КОММУНИЗМ

ОРГАН ДУБНЕНСКОГО ГОРОДСКОГО КОМИТЕТА КПСС И ГОРОДСКОГО СОВЕТА ДЕПУТАТОВ ТРУДЯЩИХСЯ МОСКОВСКОЙ ОБЛАСТИ

Четверг, 21 сентября 1961 года. | № 113 (533) | Год издания 4-й | Цена 2 коп.

Люди творческой мысли

...ЫЕ ВЕЛИЧЕСТВЕННЫЕ ...ачи намечены в проекте ...мы Коммунистической ...ы Советского Союза перед ...м народом. Это вызвало не... прилив энергии, бла... стремление быстрее вы... повышенные обязатель... принятые на третий год се... На предприятиях стра... ...алистическое соревнова... ...ывает все более широ... ...ах. С каждым днем ра... ...ло рабочих, инженеров ...ов, вступивших в сорев... за коммунистический

...ое, когда широко развер... ...ревнование за достой... ...ечу XXII съезда КПСС, ...ь активизировалась рабо... ...ализаторов и изобре... Дубны — передовых ...а техническую перево... ...сть предприятий и ла... Новаторов производ... ...ход по праву называет... ...ытливой, творческой ...й это действительно так. ...ы изобретатели и ра... ...аторы, создают новые ...е машины, приборы и эк... ...тальные установки, мо... ...ют действующее обо... вытесняют ручной ...меняя его механизиро... ...ются за создание хо... ...ий труда для рабо... ...а дальнейшее разви... ...дрение новой техники ...ивной технологии, за ...цию и механизацию ...ственных процессов. ...приятиях, в строитель... ...ных и транспортных ...ях Дубны, в лабора... ...х отделах Института ...ь большой отряд новато... ...ства, рационализа... изобретателей. Заслу... ...имания хорошее начи... ...ционализаторов лево... ...предприятия, где уме... ...ние опыта рабочих с ...ми знаниями инже... ...технических работников ...ет успешно решать сло... ...чи дальнейшего усо... ...ования машин и обо... ...ования, помогает своевремен... ...ть изменения в техно... ...ие процессы.

...ельным фактом яв... ...что рационализатор... становится все ...ссовым, в его отряды ...ся все новые и новые ...ся. Так, в экспериментально... ...ских мастерских Лабо... ...ядерных проблем в ны... ...году каждый четвертый ...ет за одному рационали... ...ому предложению, а не... ...е больше. Активизируют ...тельность и рационали... ...Лаборатории ядерных ре... ...ого нельзя, однако, ска... ...коллективах лабораторий ...ой и теоретической фи... ...которых число рациона... ...ров растет медленно.

...году особенно хорошо ...бриз Института во гла... ...ым инженером Б. Ев... ...Здесь изжиты воло... ...бюрократизм при рас... ...е внедрении предло... ...изобретений, своевре... ...ждается и распростра... ...ых новаторов и рацио... ...ров. На всех рационали... ...ложены лицевые счета, ...ение узких мест, ре... ...водится конкурс на лучшего рационализатора и изобретателя Института.

Необходимо отметить, что работа бриза Института, а также его технического совета была бы еще лучше, если бы дирекция Института выделила для бриза помещение. Ведь до сих пор бриз размещается в тесной комнате, где нет условий для нормальной работы технического совета.

Готовясь достойно встретить XXII съезд КПСС, многие рационализаторы нашего города уже внесли и внедрили по несколько рационализаторских предложений. Так, например, механик транспортного отдела Института Петр Иванович Алексеев внедрил три предложения. Электромонтеры Лаборатории высоких энергий Валентин Яковлевич Городков и Сергей Георгиевич Логинов, работая в содружестве, внесли шесть предложений. Большую экономию, около 29 тысяч рублей, дало предложение руководителя вакуумной группы Лаборатории ядерных реакций Владимира Георгиевича Рогозинского и инженера Алексея Николаевича Филипсона. Они вместо строительства станции сухого воздуха, которая стоит дорого, предложили использовать кондиционер для очистки и сушки атмосферного воздуха при заполнении вакуумного объема циклотрона. Четыре предложения внедрил слесарь этой же лаборатории Василий Максимович Плотко. Столько же предложений внес токарь Лаборатории нейтронной физики Иван Николаевич Клопов.

Можно и дальше продолжить список активных рационализаторов Дубны, но хочется сказать и то, что все они замечательные мастера своего дела, передовики производства.

К сожалению, еще не во всех предприятиях и лабораториях работа с рационализаторами поставлена на должную высоту. Профсоюзные организации, местные и цеховые комитеты должны видеть свою главную задачу в дальнейшем улучшении организации и руководства рационализаторским движением.

Сделать рационализаторское движение подлинно массовым — вот задача партийных, профсоюзных и комсомольских организаций.

В ЛАБОРАТОРИИ высоких энергий закончено строительство азотного завода. Он оборудован современной аппаратурой и сможет полностью обеспечить потребности Института в азоте.

На снимке: слесари-машинисты С. П. Ларин и Н. И. Марков заполняют сменный журнал. Они отлично потрудились при сборке и налаживании нового оборудования. Фото В. Шустина.

Люди нашего города

Щедрость

— Настя, посоветуй, как лучше сделать этот раскрой.

— Машина что-то шалит, посмотри, пожалуйста, Настя.

Так просто, по-товарищески обращаются работницы цеха массового пошива к своему начальнику Анастасии Александровне Кайновой. Они знают, что всегда найдут поддержку, полезный совет, добрую помощь.

Анастасия Александровна — требовательный работник. Но это не мешает ей быть душевной и отзывчивой к людям. Первой придет на помощь к заболевшей, к тому, у кого встретятся трудности и неполадки.

А. А. Кайнова пятнадцатый год работает в горпромкомбинате. На ее глазах и при ее личном участии росла бывшая совсем маленькая сапожная артель. Вместе с артелью росли знания и умение Насти. От ученицы - портнихи выросла она до квалифицированного мастера по пошиву легкого платья. За эти 14 лет ей пришлось поработать на самых различных должностях. И всюду ее отличительными чертами были настойчивость, умение довести дело до конца.

Не напрасно уважают Настю в коллективе. Когда у группы девушек мы спросили, как же называют они все то хорошее, что дает им их руководитель, они ответили: щедрость.

Великое это слово — щедрость! Оно очень хорошо подтверждает нам строки проекта Программы — нести людям свой свет, тепло, знания, опыт.

Коллектив цеха массового пошива всегда перевыполняет свои производственные задания. Успешно борется он за звание цеха коммунистического труда. Щедрость руководителя передается другим, помогает хорошо работать, готовить XXII съезду КПСС замечательный трудовой подарок — завоевание почетного звания.

М. Иванова.

Новый дом построен

Неустанно растет благосостояние советского народа. Трудящиеся нашего города ощущают это в повседневной жизни.

Недавно на улице Правды (Б. Волга) сдан в эксплуатацию новый 16-квартирный жилой дом, строительство которого велось хозяйственным способом. Много потрудились работники стройучастка района гидросооружений, и вот результат—все работы приняты с хорошей оценкой. 16 семей получили отдельные благоустроенные квартиры. Среди новоселов инвалид отечественной войны тов. Репин, семьи погибших на фронте воинов тт. Скорнякова и Сухля, пенсионерка тов. Фролова, многосемейные тт. Цимбалюк, Федорова и др.

Забота о простом рабочем человеке — главная задача нашей партии и государства. Об этом говорится в Программе КПСС.

А. Астахов,
рабкор.

Слова не расходятся с делом

Работники орса институтской части города дали слово заготовить 450 тонн картофеля. Для хранения выделен склад, он хорошо оборудован, побелен.

На помощь работникам орса пришли шефы — сотрудники Института, ОЖКХ и других предприятий.

За несколько дней заготовлено и заложено на хранение 480 тонн картофеля. План уже перевыполнен, но картофель продолжает поступать на склад.

Хорошо помогли нам шефы — Лукьянцев, Марков и другие.

В. Васильев.

Народный университет культуры открыт

В клубе «Дружба» начал свою работу народный университет культуры. Первое занятие 18 сентября посетило 150 слушателей. Среди них люди с высшим и средним образованием, рабочие и служащие.

Нам, пенсионерам, не всем предоставилась возможность приобщиться к культуре. И вот сейчас сидишь и думаешь, как много уделяет внимания родное государство поднятию культурного уровня народа.

Первая лекция «Виды и жанры искусства». Лектор простым и доходчивым языком рассказала о видах и жанрах искусства. Лекция сопровождалась концертом.

Директором народного университета культуры назначен Борис Митрофанович Лашкарев, который с первого же занятия показал себя хорошим организатором.

Е. **Филиппович,**
слушатель университета.

Завтра вечер друзей природы

Закрылась 2-я Дубненская выставка «Друзья природы». Много жителей нашего города побывало на ней.

Итоги выставки будут подведены на вечере друзей природы, который состоится в Доме культуры 22 сентября. Участники вечера смогут посмотреть научно-популярные кинофильмы по тематике выставки. Жюри вручит лучшим экспонентам дипломы. Другим участникам выставки будут выданы грамоты. Начало вечера в 19 часов.

Партийная жизнь

Организованно начать учебный год

Приближается новый учебный год в системе партийного просвещения. Его начало совпадает с выдающимся событием в жизни нашей партии и народа — XXII съездом КПСС. Съезд подведет итоги великим достижениям трудящихся Советского Союза и примет новую Программу и Устав КПСС.

Изучение исторических документов съезда КПСС составит в предстоящем учебном году основное содержание работы всех форм партийного просвещения. Глубокое усвоение материалов съезда поможет коммунистам и беспартийным еще яснее осмыслить величие задач и закономерности коммунистического строительства, будет способствовать росту их коммунистической сознательности, трудовой и политической активности. Изучение материалов съезда будет осуществляться в рамках сложившейся системы партийного просвещения по разнообразным программам, исходя из специфики различных звеньев политсети, поэтому партийными организациями и отделом пропаганды и агитации ГК КПСС при комплектовании кружков и семинаров был учтен принцип общеобразовательной и политической подготовки и желание слушателей, а также была соблюдена преемственность.

В этом учебном году по сравнению с прошедшим значительно выросла и расширилась сеть партийного просвещения. Создано 210 кружков, 98 теоретических семинаров, 233 коммуниста будут заниматься по индивидуальным планам. Значительно возрос охват политической учебой беспартийных. В кружках и семинарах будут повышать свой идейно - политический уровень более двух тысяч рабочих.

К работе привлечены подготовленные и опытные пропагандисты. Но в связи с расширением сети политическоо просвещения, перед отделом пропаганды и агитации ГК КПСС и партийными организациями встал важный вопрос — привлечь вновь около ста наиболее теоретически подготовленных коммунистов и оказать им организационную методическую помощь в пропагандистской работе.

Вся работа системы партийного просвещения в наступающем учебном году по изучению материалов XXII съезда КПСС должна вестись под знаком дальнейшего укрепления связи с жизнью, производственными делами и конкретными задачами трудящихся.

Новый учебный год в системе партийного просвещения в нашем городе должен повсеместно начаться организованно 3 октября. Партийным организациям следует проанализировать итоги прошедшего года и там, где они не обсуждались на партсобраниях, обсудить их, поставить задачи об улучшении содержания учебы в предстоящем учебном году, утвердить сеть политического просвещения и пропагандистов, определить для каждого кружка и семинара постоянную аудиторию и время занятий.

Начать учебный год в кружках и семинарах следует с изучения материалов по существующим для данной формы политической учебы программам, с учетом того нового, что вносит в решение того или иного теоретического вопроса проект Программы КПСС. Те кружки и семинары, которые созданы вновь или закончили изучение учебного плана в прошлом учебном году, будут заниматься по рекомендованным планам, например: кружки и семинары по истории КПСС проведут 2—3 занятия по теме «Первая и вторая программы нашей партии и борьба за их осуществление», а в кружках и семинарах по экономике социалистических промышленных предприятий рекомендуется провести 2—3 занятия по теме «Социалистическая промышленность и ее роль в создании материально - технической базы коммунизма». По каждому звену пропагандист может получить рекомендательный план в кабинете политического просвещения ГК КПСС.

С ноября вплоть до окончания учебного года все звенья системы партийного просвещения на основе новых учебных планов переключаются на изучение новой Программы КПСС, теоретических и политических проблем, выдвинутых в документах съезда.

Изучение материалов съезда в кружках и семинарах будет вестись дифференцированно, с учетом уровня подготовленности слушателей и специфики конкретных форм политического образования.

Изучение исторических документов XXII съезда КПСС в системе партийного просвещения — важное партийное дело. Оно требует от партийных организаций неослабного внимания. Их первоочередной долг — обеспечить в новом учебном году высокий идейно - теоретический уровень работы всех политических кружков и теоретических семинаров.

А. Цветков,
зав. кабинетом политического просвещения ГК КПСС.

НОВЫЕ КНИГИ

Г. ЛОУСОН. РАССКАЗЫ

Генри Лоусон — любимейший писатель австралийского народа. Его рассказы, выросшие на фольклорной почве, напоминают житейские истории, которыми обменивались где-нибудь на привале гуртовщики, стригали овец, золотоискатели — рабочий люд. Лоусон с детства разделял с народом жизнь, полную лишений и тяжелого труда с редкими проблесками радости. Поэтому он пишет о ней так правдиво, человечно, с юмором и неиссякаемой верой в силу товарищества простых людей. В своих лаконичных рассказах Лоусон воспроизводит жизнь Австралии, ее социальные контрасты, жестокую капиталистическую эксплуатацию.

Т. ЗИНОВА,
зав. абонементом.

...необходимо поднять **производительность труда** в промышленности в течение 10 лет более чем в 2 раза, а за 20 лет — в четыре — четыре с половиной раза. Через 20 лет производительность труда в советской промышленности превысит современный уровень производительности труда в США примерно в 2 раза, а по часовой выработке — в связи с сокращением рабочего дня в СССР — значительно больше.

(Из проекта Программы КПСС)

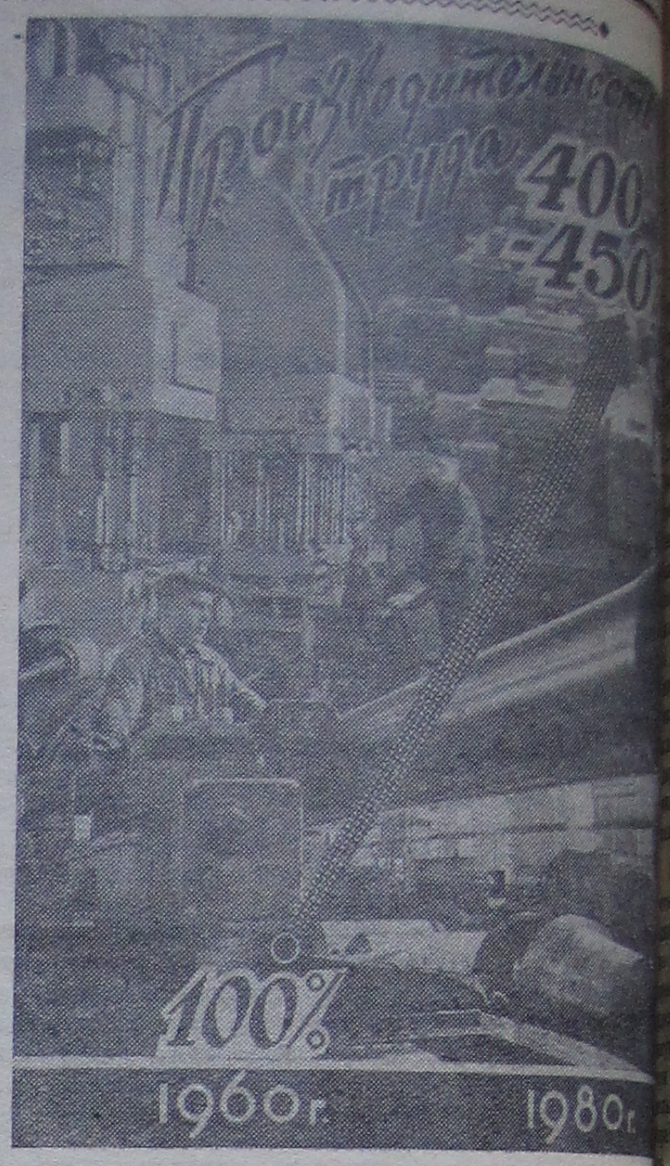

Фотомонтаж С. Андреева.
Фотохроника ТАСС

По родной стране

„СПУТНИК" ВЫШЕЛ НА ОРБИТУ

Коллектив старейшего русского завода «Красное Сормово» имени А. А. Жданова подготовил подарок XXII съезду родной Коммунистической партии. На предприятии создан новый крылатый корабль, названный «Спутником». Он спроектирован и построен под руководством главного конструктора судов на подводных крыльях, лауреата Сталинской премии Ростислава Евгеньевича Алексеева. Речной лайнер может развивать скорость до 80 километров в час, на его борту в трех светлых салонах — места для 300 пассажиров. На судне имеются прогулочная палуба, ресторан, подсобные помещения, различные службы.

Испытания показывают, что механизмы и системы работают устойчиво, надежно.

Новый вуз

Магаданский пединститут — один из самых молодых вузов в стране. В этом году он принял студентов на первый курс. Из двухсот студентов историко-филологического и физико-математического факультетов, а также факультета подготовки преподавателей начальной школы более ста пятидесяти — юноши и девушки, пришедшие с производства. Они уже поработали на приисках, на заводах, в колхозах и совхозах Магаданской области. Среди них много представителей народностей Крайнего Севера.

Преподаватели этого молодого института в подавляющем большинстве москвичи.

В. НОВИКОВ.

Магадан.

Сахалинская „Чайка"

На берегу Татарского пролива открылся первый на Сахалине санаторий «Чайка». Рядом с санаторием обнаружены минеральные источники, которые по своим лечебным свойствам не уступают знаменитым «Ессентукам».

Из редакционной почты

Просьба жителей

Наступила осень. Часто бывают холодные дождливые дни. В такое время не совсем приятно ждать автобуса под открытым небом. Горкомхоз, зная об этом, до сих пор не удосужился построить павильон на остановке «Левобережная». Мы терпеливо ждали, думали что дойдет очередь и до нас.

Много детей ездит в школу, многих ребят возят родители в детские ясли и сады, и дети вынуждены стоять в ожидании автобуса под дождем, на ветру.

Много лучшего остается желать и автобусному движению. Автобусы по-прежнему не соблюдают расписание. В 7.30 мимо «Левобережной» проходит маленький автобус, и не по правило, не останавливается. Поэтому мы опаздываем отвести детей в детсады и ясли.

Дроздова, Дадаева, Михайлова и другие жители ул. Левобережная.

„Притоки" Волги

Город наш один из лучших в Подмосковье. Много сделано за последнее время по его благоустройству. Однако же многое недоделано. Когда пройдет дождик, то у магазина «Молоко, рыба, мясо», по улице Вавилова, и у продовольственного магазина по улице Инженерной воды по колено. Трудно перейти эти улицы в дождливую погоду и люди прыгают с кирпичика на кирпичик, с дощечки на щепку. А детишкам просто раздолье. Здесь они катаются на плотах как «знаменитые капитаны». А взрослые смотрят на все это и удивляются, думая, как же перебраться на противоположный «берег».

Давно бы можно было сделать стоки для воды, но наши многоуважаемые товарищи, отвечающие за это хозяйство, видимо не думают об этом.

А улица Вавилова — ... нашего города. Здесь ... Дубна, сюда приезжают ... людей и перед ними открывается картина: «притоки» ... «Южный» и «Песчаный» ... щутся у их ног, затрудняя переход, что, конечно, не ... нашему городу.

Пора исправить допущенные ошибки в строительстве ...

Ф. Ер...
житель правобережья.

Вместе с детьми

На родительском собрании школы № 4 было принято решение—провести воскресник школьников с участием родителей по сбору металлома. Вырученные деньги внести в фонд всеобуча.

17 сентября утром возле школы собрались ученики, классные руководители, родители. Ровно в 10 часов группами пошли по объектам. Металлолома в нашем городе оказалось очень много.

Родители работали с большим энтузиазмом, своим примером показывали детям, как нужно трудиться. Активное участие приняли в воскреснике отец и мать Веселовы, П. Мареев, Рожков, Савичев, Осипенко, Мельников, Маркелов, Зуев, Омельченко, Буц, Соболев и многие ... а тов. Кочнов привез целую машину ... рошо работали шофера Калинкин, Зверев, ... сенов.

Рядом с родителями хорошо трудились ... ники 5 и 6 «А» классов. Собранный ... ли на автомашины и отправляли на ... пункт школы.

К сожалению, не все родители ... воскресник. Примерно по 3—4 человека ... ждого класса. Не пришли и многие ... некоторые из них просто гуляли по ... да их товарищи работали.

член родительского ...

КОМСОМОЛЬСКАЯ СТРАНИЦА

Внутрисоюзной работе — внимание

...Лаборатории ... проблем ...ках 130 комсомольцев. ...ди них добрая половина ...ивает вечерами в вузах и вечерних ...ах рабочей молодежи. ...ть здорово. Но, к сожалению, в комитете ВЛКСМ лаборатории мало интересуются ...ак комсомольцы учатся. У ...ов на этот счет нет никаких ...ведений. А ведь было бы ...ы интересоваться, кому ...ощи необходима помощь ...ы просто поздравляют ...ую стенгазету комсомольца с успешным окончанием ...ого курса, вручить поощрительную товарищу, получающему аттестат зрелости или ...ый диплом.

...то не ново, и я уверен, ...комсомольской организации ...ли бы многое сделать и ...ь, а по ряду других вопросов, если бы комитет ВЛКСМ ...ал необходимое внимание ...ей работе. Но даже ...ом знакомстве с деятельностью комитета ВЛКСМ лаборатории убеждаешься в том, ...трисоюзная работа в организации явно запущена.

...ние года заседаний бюро ...ло много, приняты ...ые, намечены хорошие ...ия. Но все эти замечательные мероприятия остались на ...ге. Если в первое время ...ый-то контроль за выполнением принятых решений, ...ствии он вообще прекратился. Нет и учета поручений, ...аемых комсомольцам.

...ый комитет ВЛКСМ поручил ...ам комсомольцев выпустить ...ную газету «Молния». Но ...ли про свое решение, ...ия» после выпуска нескольких номеров угасла вместе ...ами редколлегии.

...ское собрание имеет ...ое значение в жизни комсомольской организации. Только ...ы комсомольцы могут ...ть наиболее важные вопросы, ...ить дальнейшие де...

...ории ядерных проблем ...ом проведено всего два ...ия. На одном обсуждался ...ы организации соцсоревнования, на другом персональ...

...ть, что это явление недопустимо. Неужели у комсомольцев ...ории не находится ...ов, которые необходимо ...ить. Они, безусловно, ...ть.

Хроника

...комсомольской организации ...ой больницы левобережья ...ли отчетно-выборное собрание. Обсудив отчетный доклад, ...ы наметили ряд мероприятий: ...ейдов по проверке ...ого состояния, организация ...ых комсомольцев, создание ...ственной самодеятельности. ...ы. Секретарем комсомольской организации избрана ...ова.

...ка подготовлена молодежным отделом редакции. ...ом В. Ярбой.

Комсомолец Николай Бахметов — один из лучших слесарей механического цеха отдела главного энергетика Института.

Хорошую работу он успешно совмещает с учебой в вечерней школе рабочей молодежи.

Фото И. ЧУВСТВИНА.

Центральное место в работе комсомольских организаций должно занимать воспитание у молодежи беззаветной преданности Родине, народу, Коммунистической партии и делу коммунизма, постоянной готовности к труду на благо общества и к преодолению любых трудностей, повышение уровня общего образования и технических знаний юношей и девушек.

(Из проекта Программы КПСС)

БЮРО ОТЧИТЫВАЕТСЯ

На днях в Лаборатории нейтронной физики состоялось отчетно - выборное комсомольское собрание. С отчетным докладом выступил секретарь бюро ВЛКСМ В. Денисов.

Докладчик рассказал, что комсомольцы лаборатории за отчетный период принимали участие в строительстве спортивного павильона, сборе металлолома, озеленении города, неплохо работали агитаторами на выборах.

Бюро и комсомольцы сумели организовать выступление художественной самодеятельности на майском вечере. По инициативе и горячей поддержке комсомольцев в лаборатории была проведена 2-я спартакиада. Спортсмены состязались по волейболу, баскетболу, футболу, настольному теннису, легкой атлетике, шахматам.

Бюро ВЛКСМ можно упрекнуть за то, что было мало собраний, но бюро выносило на обсуждение только те вопросы, решение которых зависит от всех комсомольцев.

Увлекаясь организацией культурных и спортивных мероприятий, бюро стояло как-то в стороне от производственных вопросов, вопросов быта и труда комсомольцев. Парторганизация и местком лаборатории редко привлекали комсомол к обсуждению этих вопросов.

Секретарем вновь избран В. Денисов.

Юные кинооператоры

НА ЭКРАНЕ этот кадр живет несколько секунд. И если бы не фраза, случайно оброненная Юрой Тимошенко: «Это наша операторская группа» — вы не обратили бы на него внимание.

В операторскую группу пионерского лагеря вошли преподаватель физического воспитания Виктор Терентьев и восьмилетняя гимнастка Таня Страшенко, семиклассник Юра Тимошенко, руководитель кинофотокружка Арсений Казьмин и другие. Это их руками сделан интересный фильм «Спортивное лето в Клетинском бору». Юные операторы здесь впервые познакомились с кинокамерой.

В пионерской киностудии им. Манолиса Глезоса были и свои художники - оформители, и свои консультанты по спорту: В. Терентьев, Б. Куклина, А. Трещинский.

А спорт в пионерском лагере действительно любили. Иначе бы не было в лагере спартакиад, футбольных встреч, водного поло, баскетбола и многих других интересных игр и соревнований.

Фильм дает хорошее представление о пионерском спортивном лете; все кадры смотрятся с большим интересом и человеку, непосвященному трудно даже представить, в каких сложных условиях снимали и делали фильм. Ведь на экране вы не увидите ни одной специально подготовленной и отрепетированной сцены. Все это пришло на экран с футбольного поля, с беговой дорожки, с волжского простора.

Интересно, что многие авторы стали героями фильма и самое большое достижение пионеров не только в том, что они убедительно рассказали о спорте, но и в том, что после просмотра фильма в лагере, у нас в школах становится все больше настоящих спортсменов.

Окончилось пионерское лето, закрылся лагерь, и киностудия перенесла свою работу в школы. Еще больше прибавилось дел у неутомимого Виктора Терентьева. Ведь киностудия значительно выросла. С пионерами работает и Евгений Шабалин, член комитета комсомола Объединенного института. У молодой киностудии хорошие планы — снять фильм о юности нашего города.

Съемочный коллектив фильма «Спортивное лето в Клетинском бору» очень благодарен членам кинофотосекции Дома ученых А. Г. Легонцеву, В. И. Макаренко, ее председателю М. М. Лебеденко и председателю месткома Института П. С. Сергееву за большую чуткость ко всем просьбам и делам юных операторов.

«ПИОНЕРФИЛЬМ».

Недопустимое положение

Регулярная уплата членских взносов — одна из уставных обязанностей члена ВЛКСМ и является материальной поддержкой каждым комсомольцем своего Коммунистического Союза Молодежи. Абсолютное большинство комсомольцев города своевременно платит членские взносы, тем самым проявляя дисциплинированность в выполнении требований Устава ВЛКСМ.

Но как случилось, что в городской комсомольской организации в прошлом месяце более 100 комсомольцев не уплатили членских взносов.

А причина следующая. Секретари комсомольских организаций лабораторий высоких энергий Ю. Алексеев и ядерных проблем В. Морозов, комитет ВЛКСМ Института (секретарь М. Омельяненко), безответственно отнеслись к этому важному вопросу.

Такое явление — результат плохой организационной работы в комитете ВЛКСМ Института и комсомольских бюро лабораторий. Не случайно, что некоторые комсомольцы не посещают комсомольские собрания, кстати говоря, собрания проводятся крайне редко, не выполняют комсомольских поручений.

На днях бюро горкома ВЛКСМ серьезно указало секретарям комсомольских организаций тт. В. Морозову и Ю. Алексееву на недопустимость несвоевременного предоставления отчета по членским взносам и потребовало немедленно выправить создавшееся положение.

Счастливого пути, Коля!

В ОКТЯБРЕ 1959 ГОДА после окончания средней школы пришел в Лабораторию ядерных реакций Николай Щербаков. Не имея специальности, он стал работать учеником.

Шло время, любознательный и трудолюбивый Николай быстро освоился со сложным искусством радиомонтажа. Имея 5 разряд, Щербаков является одним из лучших радиомонтажников в группе физической электроники, где руководителем А. Линев.

Там, где требуется выполнить быстро и аккуратно самый сложный монтаж, выбор неизменно падал на Колю. За последнее время он произвел монтаж усилительного тракта для работы с полупроводниковыми детекторами заряженных частиц.

Как член бригады, борющейся за звание коммунистической, Николай пользуется уважением и авторитетом среди своих товарищей. Щербакова знают в лаборатории как отличного и дисциплинированного футболиста и лыжника.

На днях коллектив нашей группы тепло проводил Н. Щербакова. По призыву Родины Николай ушел служить в ряды Советской Армии. Мы верим, что он станет отличным воином и, если потребуется, с честью защитит Отчизну от любых вылазок агрессоров.

Служа в рядах Советской Армии, Николай Щербаков будет по-прежнему оставаться членом нашего коллектива. И мы надеемся, что он будет регулярно сообщать нам о своих новых успехах. Счастливого пути, Коля!

Б. Фефилов,
старший инженер.

На снимке: Николай Щербаков.
Фото П. Зольникова.

В горкоме ВЛКСМ

На днях состоялось заседание бюро горкома ВЛКСМ. Был заслушан вопрос об участии комсомольцев и молодежи в работе народных дружин. В принятом решении отмечено, что комсомольские организации плохо ведут работу среди комсомольцев по вовлечению их в ряды народных дружин. Не интересуются, как комсомольцы, состоящие в дружине, выполняют свои общественные поручения.

Бюро горкома ВЛКСМ обязало первичные комсомольские организации принять меры к тому, чтобы в ряды народных дружин было вовлечено максимальное число комсомольцев.

Хорошее начинание надо поддержать

Готовя достойную встречу XXII съезду Коммунистической партии, дружина им. А. С. Макаренко продолжает вести активную работу по борьбе с детской безнадзорностью, охране природы и порядка в нашем молодом городе.

Многие дружинники — дети, кроме добросовестного патрулирования по улицам Дубны, участвуют с большим желанием в различных кружках. Команда мальчиков и девочек занимается стрелковым спортом. Уже проведены стрельбы из малокалиберной винтовки. Результат стрельб показал, что ребята могут сдать на спортивный разряд.

Кандидатами на разряд оказались дружинники: Сережа Щербаков, он из 100 возможных выбил 93 очка, Коля Гаганов — 88, Володя Силкин, Юра Топоров, Саша Иваченко выбили по 87 очков. Эти ребята смогут участвовать в первенстве города по стрельбе.

Надо сказать, что ДОСААФ города не уделяет должного внимания детям. На 28 августа были назначены стрельбы. Предварительно договорились с работниками ДОСААФ тт. Клушиным, Беловым и Малкиным. Они обещали выдать патроны для стрельб, но обещания остались на словах.

Воспитание подрастающего поколения в духе коммунизма имеет огромное значение. А поэтому хочется высказать пожелания всем тем, от кого это зависит, постоянно оказывать практическую помощь и поддерживать хорошие начинания в работе по воспитанию детей, которую ведет сейчас дружина им. А. С. Макаренко.

И. Коломоец,
начальник штаба дружины им. А. С. Макаренко.

Ранняя осень

Заметки о природе

Пролетело короткое подмосковное лето. Солнце все чаще прячется за серые тучи. Посланец осени — северный ветер зловеще гудит в телеграфных проводах, рябит лужи, да шумит в сосновой хвое. В кудрявой косе берез появились нити золотой листвы, багрянцем запылали осины и рябина.

Собираются в теплые края птицы. Большая стая ласточек с щебетом расселась на телеграфных проводах — это отдыхают пролетные ласточки из северных районов нашей страны. Исчезли зяблики, трясогузок стало значительно меньше. Еще большими стаями держатся скворцы. Даже наши серые вороны откочевали южнее.

Для рыбаков и охотников осень — самая приятная пора. Чуть забрезжит рассвет, выйдите на реку: в белесом тумане вы увидите на берегу и в лодках рыбаков.

Охотник, забравшись в камыш, стоит на зорьке на «перелете» — ждет уток. В изморозь и слякоть без сожаления покидает он теплое одеяло и в темноте шагает по чавкающему болоту, спешит к заветным камышам.

Вспоминаю, как ранним осенним утром со своим спаниэлем, забравшись на большую кочку, мы ожидали рассвета. Таинственно, как заговорщик, шептал о чем-то камыш. Дождь монотонно барабанил по плащу. За большим кустом кто-то тихо плескался в воде — утка, или может быть рыба.

Медленно тянется время. Но вот на востоке заалела заря. Дождь перестал. Наступила торжественная предутренняя тишина — все замерло. Даже болтливый камыш замолчал. Появились контуры залива, темная полоса леса. В воздухе послышался свист утиных крыльев и всплеск воды в ближайшей осоке. Лет начался! Вскоре эхо выстрелов покатилось над заливом.

День выдался погожий. Когда солнце взошло и прекратилась пальба, внимание мое привлекли вздрагивающие вершинки камыша. Все ближе и ближе кто-то пробирался к нашей кочке. Собака насторожилась. Малюсенькая серая птичка-камышевка — барсучок таращила на нас свои глазки. «Нельзя!» — приказал я собаке. Словно поняв запрет, камышевка прыгнула под самый нос собаки, и они долго рассматривали друг друга, а я пожалел, что не взял с собой фотоаппарата.

«Чьи — вы! Чьи — вы!» — послышалось над заливом. Это кричали чибисы, пестрые ширококрылые птицы величиной с голубя с хохолком на затылке. В бинокль сквозь камыш я наблюдал за птицами. Молодые чибисы бегали по лужайке, что-то искали в траве, что-то отнимали друг у друга, а старые сидели спокойно, наблюдая за окружающим. Неожиданно старый самец, крикнув, взмыл вверх, потом стал стремительно падать, не долетая до земли снова сделал свечу вверх. За ним ринулись три молодых чибиса, и начались в воздухе фигуры высшего пилотажа.

Я, как зачарованный, смотрел на летунов. Любопытное зрелище эти воздушные игры чибисов. Под руководством старых, опытных летунов молодежь упражняется перед великим перелетом на юг. Увлекшись игрой, птицы даже сверху не замечали нас, они кувыркались в воздухе, падали на крыло, поднимались спиралью вверх.

Опустив ружье, я думал: кто из вас долетит до юга? Может быть, кто-то попадет под выстрел охотника-хапуги или погибнет в лапах пернатого хищника. И мысленно я пожелал им невредимыми вернуться на эту полянку через год.

А. Сибирский,
рабкор.

Физкультура и спорт

Команда левобережья — победитель зоны

В минувшее воскресенье в игре на первенство Московской области по футболу встретились старые соперники: футболисты левобережья принимали на своем поле спортсменов институтской части города. Как известно, в первом круге победу одержали институтские футболисты. У юношей счет был зафиксирован 3:1 в пользу Дубны-3, у взрослых 1:0 в пользу Дубны-I.

Воскресный матч носил острый характер. Левобережные футболисты стремились взять реванш за поражение в первом круге, кроме того в случае победы футболисты Дубны-3 независимо от оставшейся игры с г. Щелково обеспечивали себе клубом первое место в зоне.

Как же сложились игры. Юноши левобережья чуть было не поплатились за свою самоуверенность. Юные футболисты Института провели игру с большим задором, заставив поволноваться лидера зоны. Счет был открыт в конце первого тайма, когда институтские футболисты подавали угловой удар. Сравнять счет юношам левобережья удалось в начале второго тайма. В дальнейшем результат изменить не удалось ни той ни другой команде. Таким образом, юные футболисты правобережья добились почетной ничьей, а юноши левобережья были наказаны за излишнюю самоуверенность.

Игра взрослых прошла в быстром темпе. Острые моменты возникали то у одних, то у других ворот, но большая нервозность нападающих не позволяла им точно пробить по воротам. Оба вратаря были явно не на высоте, часто оставляя ворота под угрозой.

Закончился первый тайм, а счет не был открыт, хотя моментов для взятия ворот было достаточно.

Второй тайм прошел также во взаимных атаках. Игра подходила к концу, казалось, будет ничья, но 88 минута стала роковой для гостей. Защитники сами создали острый момент у своих ворот. Стремительно ворвавшийся в штрафную площадку Башмаров ударом в дальний нижний угол забивает решающий мяч. Восторгу болельщиков не было предела. Команда левобережья набрала 13 очков и заняла первое место в зоне. Это большой спортивный успех футболистов нашего молодого города. Несомненно, заслуга в этом тренера команды заслуженного мастера спорта Н. С. Медведева.

А. Трухинов.

Вокруг турнир[illegible] таблицы

Перед 15 туром [illegible] Московской области [illegible] положение команд [illegible]

Среди юношей [illegible] вое место сделали [illegible] левобережья. Они [illegible] ка. Чтобы это почетное [illegible] талось за ними, им [illegible] двух последних турах [illegible] одну встречу. Второе [illegible] места делят между собой [illegible] смены Воскресенка и [illegible] имеющие по 68 очков. На [illegible] том месте — юноши [illegible] горска. С 38 очками [illegible] турнирную таблицу юнош[illegible] листы институтской части [illegible] да.

В клубном зачете вош[illegible] таблицу колектив г. Дз[illegible] У них 201 очко, на второ[illegible] на-3 — 200 очков. У [illegible] институтской части го[illegible] 173 очка и шестое место. [illegible] следнем — девятом месте [illegible] смены Запрудни. Теперь [illegible] проведенного 15 тура по[illegible] изменилось.

Т. Хл[illegible]

ТЕЛЕВИДЕНИЕ

ЧЕТВЕРГ, 21 СЕНТЯБ[illegible]

Первая программа

12.00 — Киножурнал «[illegible] строительства». 12.10 — [illegible] ный концерт. 12.45 — Т[illegible] онные новости. 17.30 — [illegible] школьников. «С веселым [illegible] барабаном». 18.15 — Теле[illegible] ные новости. 18.30 — В. Б[illegible] «Третье желание». Спектакл[illegible] атра имени Моссовета. В а[illegible] те — «Подарок дедушки [illegible] ко». Телевизионный очерк. [illegible] — «Имени Ленина — ра[illegible] сквы». Телевизионный [illegible] 22.20 — Телевизионные [illegible]

ПЯТНИЦА, 22 СЕНТЯБ[illegible]

Первая программа

12.00 — Кинопрограмма [illegible] научно -популярных очерков [illegible] ножурнал «Наука и т[illegible] «Возраст нашей планеты». [illegible] да о святых местах», «Ху[illegible] Д. Налбандян». 12.40 — Т[illegible] зионные новости. 18.00 — [illegible] проект Программы парт[illegible] «Будущее наших сел». [illegible] Телевизионные новости. [illegible] Для дошкольников и м[illegible] школьников. «Сказка пра[illegible] кино». 19.00 — «Физкул[illegible] спорт». Телевизионный [illegible] «Страницы»: Спортивный [illegible] тив института. Подготовка [illegible] ников к зимнему сезону. [illegible] верховой езды. Шахматн[illegible] шина. За рубежом. [illegible] Программа Ташкентской [illegible] телевидения. 21.20 — Вы[illegible] ние комментатора по ме[illegible] литическим вопросам. [illegible] Бразильский художест[illegible] фильм «Там, где кон[illegible] фальт». 22.45 — Телев[illegible] новости.

За рубежом

В Мали при колониальном режиме 92 процента населения было неграмотно. Сейчас правительство страны способствует движению за ликвидацию неграмотности.

На снимке: в вечерней школе в Бамако.

Фото Мэн Сянь-цюаня. Агентство Синьхуа.

В КЛУБАХ

ДОМ КУЛЬТУРЫ

21 сентября

Американский художественный кинофильм **«Маленький мальчик потерян».** Начало сеансов в 15, 17, 19 и 21 час.

ФИЛИАЛ ДК

21 сентября

Новый художественный фильм-балет **«Венецианский мавр».** Начало сеансов в 17, 19 и 21 час.

22 сентября

Американский художественный кинофильм **«Маленький мальчик потерян».** Начало сеансов в 17, 19 и 21 час.

Зам. редактора Г. К. ИВАНОВ.

ЗАЩИТА ДИССЕРТАЦИЙ

Объединенный Институт ядерных исследований

Лаборатория ядерных проблем

3 октября 1961 года в 15 часов, в конференц-зале на соискание ученой степени кандидата физико-математических наук **Ю. Д. ПРОКОШКИНЫМ** на тему: «Исследование [illegible] акции $P+P$ $P+P\pm\Pi^0$».

Опубликованных работ на соискание ученой степени кандидата физико - математических наук **Б. И. ЗАМОЛОДЧИКОВЫМ** на тему: «О некоторых факторах, ограничивающих энергию и интенсивность пучка электронов в фазотроне релятивистском циклотроне».

Адрес редакции: гор. Дубна, Советская 11, Телефоны: редактор — Институт 2-81, общий—городской АТС 75-23 и 74-73. Дни выхода газеты— вторник, четверг и суббота.
Дубненская типография Мособлполиграфиздата