ПРОЛЕТАРИИ ВСЕХ СТРАН, СОЕДИНЯЙТЕСЬ!

ЗА КОММУНИЗМ

ОРГАН ДУБНЕНСКОГО ГОРОДСКОГО КОМИТЕТА КПСС, ДУБНЕНСКОГО И ИВАНЬКОВСКОГО ГОРОДСКИХ СОВЕТОВ ДЕПУТАТОВ ТРУДЯЩИХСЯ МОСКОВСКОЙ ОБЛАСТИ

№ 43 (310) Год издания 3-й | Суббота, 9 апреля 1960 года | Цена 15 коп.

Трудящиеся Дубны и Иванькова, встав на вахту в честь 90-летия со дня рождения В. И. Ленина, ежедневно добиваются замечательных трудовых успехов в выполнении принятых обязательств.

Не снижая темпов

Каждый день в нашей стране наполнен большими событиями, которые совершаются во имя народа. Одним из таких событий является переход на сокращенный рабочий день.

Многие предприятия Иванькова и Дубны перешли на семичасовой рабочий день. К концу года число предприятий и учреждений Дубны и Иванькова, работающих по семь часов, увеличится.

Осуществление этого важного мероприятия — большое событие в жизни каждого рабочего коллектива. Задолго до перехода на семичасовой рабочий день в лабораториях Института, среди работников Волжского района гидросооружений, на пристани Большая Волга, в коллективе железнодорожников, в учреждениях была проделана большая организационная и разъяснительная работа. Председатели местных комитетов профсоюзов совместно с руководителями предприятий и учреждений заранее продумали, как расставить людей в условиях сокращенного дня, поговорили с сотрудниками, посоветовались, как устранить все препятствия, которые могут возникнуть при переходе на семичасовой рабочий день.

Тщательно продуманная подготовительная работа принесла хорошие плоды. Преобладающее большинство рабочих, инженеров, служащих уже сейчас за семь часов выполняет производственные задания, рассчитанные на восьмичасовую смену.

Так, например, работники Волжского района гидросооружений, благодаря укрупнению обстановочных постов и бригад, переводу обстановки пути верхней Волги с керосинового освещения на электрическое, получили возможность не только перейти на сокращенный рабочий день, но и высвободить около 30 рабочих.

Не снизилась производительность труда и в механических мастерских Института. Здесь рабочие не только стали рационально использовать рабочее время (сократились бесцельное хождение по цехам, перекуры, излишние разговоры), но заметно повысилось качество работ, увеличилось число интересных и полезных предложений. Так, фрезеровщики мастерских Лаборатории ядерных реакций стали изготовлять и обрабатывать ловушки к вакуумному насосу не за 500 часов, как было раньше, а за 150—170. Этот коллектив за один месяц выполнил половину обязательств, взятых на квартал.

Так же самоотверженно трудятся и железнодорожники станции Б. Волга. Четырехмесячный план они решили выполнить к 15 апреля. Они снизили простой вагонов на целый час, а планы выгрузки и погрузки ежемесячно перевыполняются. Можно было бы привести еще десятки примеров в подтверждение того, что переход на семичасовой рабочий день дал положительные результаты в производственной деятельности наших предприятий, лабораторий, учреждений.

Лишний час, как он дорог! Этот выигрыш времени трудящиеся используют для учебы и отдыха.

Труженики Дубны и Иванькова трудятся с большим вдохновением, добиваясь повышения производительности труда, досрочного выполнения годового плана.

За почетное звание

На боевой призыв передовиков социалистического соревнования — жить и работать по-коммунистически — в Лаборатории высоких энергий Объединенного института одними из первых откликнулись сотрудники группы защиты, которую возглавляет коммунист В. Г. Глущенко. Вот уже скоро год, как ее коллектив соревнуется за право называться группой коммунистического труда.

—Желание носить почетное звание заставляет каждого из нас стать лучше, старательнее,—рассказывает нам начальник группы, секретарь парторганизации электротехнического отдела Владимир Григорьевич. — Об изменениях, которые произошли в нашем коллективе, можно говорить много.

Действительно, прав тов. Глущенко. В группе сложилась обстановка теплоты и сердечности. Каждый член коллектива, чувствуя локоть товарища, сам стремится быть внимательным, вовремя оказать ему поддержку.

...Это было в марте. На открытом партийном собрании обсуждался вопрос «Какой подарок подготовить ко дню рождения Владимира Ильича?». Тщательно подсчитали товарищи свои возможности. Много высказывали различных предложений. Но сошлись на одном: своими силами вместе с сотрудниками отдела без наладочных организаций наладить пятый агрегат питания параллельного тока. Помня, что это увеличит количество часов работы ускорителя, коллектив горячо взялся за дело.

С тех пор прошло немало дней, и, надо сказать, работа эта ведется успешно, график строго выполняется. 22 апреля пятый агрегат питания будет сдан в эксплуатацию.

Знания сейчас так необходимы, как никогда. И все сотрудники группы упорно учатся. В кружках истории дипломатии, истории партии, текущей политики товарищи повышают свой идейно-политический уровень. Хорошо организована здесь и техническая учеба. Коллектив поставил своей задачей овладеть смежными профессиями. И это успешно претворяется в жизнь. Три бригады изучают защиту и одна — теплоконтроль и высоковольтное испытание. С лекциями выступают тт. Глущенко, Семин, Бычков, Никитаев и другие. Техническая учеба позволила осуществить в группе полную взаимозаменяемость.

Соревнование за звание коллектива коммунистического труда открыло простор для творческой инициативы и самодеятельности сотрудников группы. Выросло число рационализаторов и изобретателей. За последнее время внесено 8—10 рационализаторских предложений, давших значительный экономический эффект. В конкурсе на лучшее рационализаторское предложение, проведенном в Институте, предложения Никитаева и Беляева заняли второе место, а Курскова и Беляева — третье место.

Группа В. Г. Глущенко — это большая дружная семья. Каждый здесь живет жизнью коллектива. Хорошая традиция утвердилась в группе. Рождение ребенка, новоселье— становятся общей радостью. Часто собираются сотрудники вместе с семьями за праздничным столом.

Сотрудники отдела не только хорошие производственники, но и активные общественники. Когда над городом опускается вечер, выходят они на охрану общественного порядка. Ведь все они дружинники. Кроме этого, каждый имеет еще одно общественное поручение. Так, тов. Авдеева возглавляет комиссию по работе среди детей при Дубненском горкоме профсоюза. Инженер Никитаев руководит бризом Лаборатории высоких энергий, тов. Пономарев— член пленума ГК профсоюза и заместитель председателя месткома Лаборатории высоких энергий, а тов. Егоров— агитатор.

Каждый день рождаются ростки нового, коммунистического в небольшом, но дружном коллективе. И недалек тот день, когда в торжественной обстановке коллективу заслуженно присвоят почетное звание.

В. Ларина.

Готовятся к переходу на 7-часовой рабочий день

Строители ремонтно-строительного участка Волжского района гидросооружений готовятся к переходу на 7-часовой рабочий день. Чтобы повысить квалификацию рабочих, помочь им овладеть смежными профессиями, администрация проводила для них в течение двух месяцев занятия. Начальник участка В. И. Залетов преподавал плотницкое и столярное дело, инженер И. В. Куликов — каменные работы, десятник Н. И. Фокеева — штукатурные, инженер А. А. Корзун— санитарно-технические, инженер Н. Ф. Колтаков — малярные работы.

На днях сданы последние экзамены, более сорока рабочих повысили свои разряды, познакомились с профессиями, близкими их делу. Большинство плотников теперь с успехом может работать столярами, штукатуры —каменщиками.

Многие закончили курс хорошо. Серьезно отнеслись к занятиям В. Ф. Михайлова, А. П. Смирнова, В. И. Трунев, Л. А. Гольнев и другие.

Сейчас коллектив участка проводит работы по ремонту причальной линии и аварийных ворот, строит два 16-квартирных дома, переоборудует бывшую «пожарку» в кафе-закусочную, а также ремонтирует магазин, расширяя промтоварный отдел.

Москва. В Кремлевском театре начал свою работу Первый учредительный съезд композиторов Российской Федерации.

На снимке: делегаты и гости съезда в Кремлевском театре перед началом заседания. Слева направо: композиторы **В. А. Власов** (Москва), **Т. Н. Хренников** (Москва), **А. А. Касьянов** (Горький), **Л. Т. Атовмьян** (Армянская ССР), **О. В. Тактакишвили** (Грузинская ССР), **Ш. С. Сайфиддинов** (Таджикская ССР).

Фото В. Савостьянова и Н. Ситникова.

Фотохроника ТАСС

Механики, передовики производства, мастерских по обслуживанию эксплуатационных отделов ЛВЭ А. С. Маляренко (вверху) и М. А. Груздев за изготовлением высокочастотного генератора к новому линейному ускорителю.

Фото **В. Шустина.**

К УПРАВЛЕНИЮ ПРОИЗВОДСТВОМ

На днях клуб строителей заполнили монтажники, отделочники, строители, шоферы, собравшиеся на свою профсоюзную конференцию. Она была посвящена вопросу работы постоянно действующего производственного совещания — этой новой форме привлечения профсоюзных масс к управлению строительным производством.

Председатель постройкома М. И. Акуленко рассказал о положительных фактах работы совещания в прошлом году и о его задачах на будущее.

На конференции избран новый состав членов постоянно действующего производственного совещания в количестве 77 человек, большинство из них рабочие-строители и монтажники.

На вечере у друзей

Восемь часов вечера. В конференц-зале Дома ученых собрались приглашенные. Слышится китайская, русская, румынская, немецкая, болгарская речь. Зал украшен флагами Советского Союза и Венгерской Народной Республики. К собравшимся обратился Полномочный министр, советник посольства Венгрии в Москве Петер Кош. В своей речи он рассказал об успешном строительстве социализма в Венгрии, о той бескорыстной помощи, которую оказывал и оказывает Советский Союз венгерскому народу.

Вице-директор Объединенного института ядерных исследований Э. Джаков от имени дирекции Института поздравил венгерских товарищей с их национальным праздником. Тов. Э. Джаков сказал, что большой вклад в научно-исследовательские работы Института вносят венгерские сотрудники, работающие в Дубне, что с каждым днем расширяются и крепнут связи нашего Института с научно-техническими организациями и институтами ВНР.

Далее с приветственными словами к венгерским товарищам обратились секретарь ГК КПСС тов. Скворцов, секретарь парткома Института тов. Митин, профессор Петржилка и научный сотрудник Чжоу Гуан-чжао. Они пожелали нашим друзьям счастья и успехов в личной жизни.

Затем присутствующие посмотрели документальный фильм «15-летие свободной Венгрии».

ИЗ ВОСПОМИНАНИЙ О В. И. ЛЕНИНЕ

Роберт Майнор

Величайший в мире человек

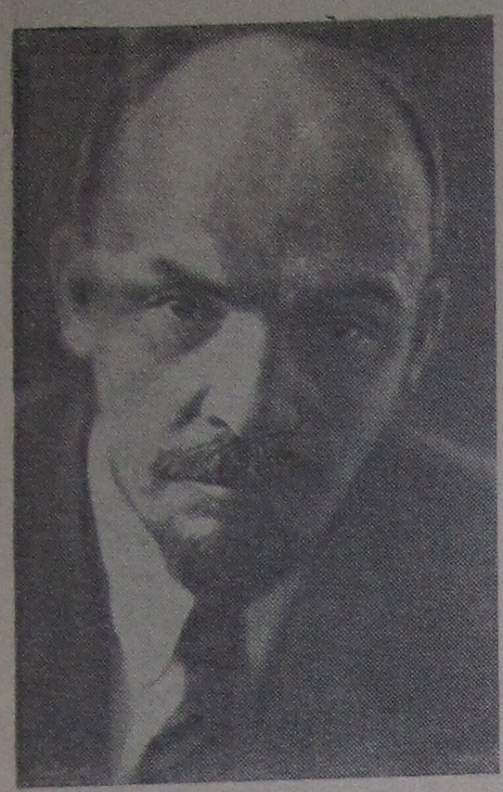

В. И. Ленин. Июль 1920 г.

Не знаю, как Ленин ухитрился урвать для меня время в те тяжелые месяцы весны и лета 1918 года. Но я думаю, что это следует приписать глубокому интересу, который он проявлял в любой момент русской революции к революционному движению во «внешнем мире», к позиции социалистов других стран. На этот раз я пробыл у него (было это, кажется, в конце апреля) минут пятнадцать.

Мы говорили о перспективах революции в Европе. Ленин упомянул о недостатке надежной информации и коснулся технических методов получения информации из-за границы. Сознаюсь, я был изумлен, когда услыхал, как виднейший вождь мировой революции с интересом говорит о мельчайших деталях: о бумаге, картоне, чернилах и тому подобных «мелочах» и технических вопросах.

Ленин забросал меня вопросами.

При этой нашей первой встрече Ленин заговорил со мной по-русски. Я смог ему только ответить, что по-русски не говорю, но знаю французский язык. Ленин сначала сказал, что он недостаточно хорошо знает английский, и мы некоторое время говорили по-французски, затем Ленин перешел на немецкий, а потом, к моему изумлению, продолжал на безукоризненном английском языке, не делая ни одной ошибки и лишь время от времени останавливаясь в поисках слова (все наши последующие беседы велись по-английски, и я не припоминаю у Ленина ни одной грамматической ошибки).

На мой взгляд, наиболее изумительной чертой Ленина была привычка отодвигать себя в разговоре на задний план.

После III конгресса Коминтерна я пошел к Ленину. Был я сильно простужен. Ленин и сам был нездоров, но сочувственно расспрашивал меня о моем состоянии.

Вскоре после этого он серьезно заболел, и я несколько недель не видел его. О его состоянии я узнавал от товарищей и из газет. Когда он вернулся к работе, я посетил его. Когда я пришел к нему, он спросил:

— Оправились вы уже от простуды?

Уходя, я с огорчением вспомнил, что мы не говорили о **его** здоровье, а только о моем.

Меня всегда поражало то обстоятельство, что, когда бы мне ни понадобилось видеть товарища Ленина (а я был у него десять-двенадцать, а то и более раз), это всегда оказывалось возможным (за одним исключением, когда он был на заседании Политбюро). Ленин особенно интересовался связью с людьми, приехавшими **из-за границы**, даже если они не играли сколько-нибудь важной роли. Товарищ Ленин организовал свое время так, чтобы наилучшим образом его использовать.

Однажды я даже допустил неловкость: пораженный тем, что Ленин нашел время принять меня и в несколько минут урегулировать вопрос, разрешения которого я у других не мог добиться много дней, я воскликнул:

— Товарищ Ленин, у вас больше времени, чем у кого-либо другого во всей Москве!

Конечно, я не имел этого в виду буквально. Но Ленин недоумевающе посмотрел на меня.

— Нет, товарищ Майнор, — сказал он, — у меня **не больше** времени, чем у других!

И я прочел у него на лице, какое гигантское бремя нес на себе вождь пролетариата, бремя, которое, несомненно, способствовало тому, что жизнь величайшего в мире человека пресеклась на пятьдесят четвертом году.

Овладевают вторыми профессиями

Подготовка кадров, овладение новой и рациональное использование старой техники имеют большое практическое значение для персонала, эксплуатирующего оборудование котельного цеха Института.

В связи с тем, что не хватало пара для снабжения города и Института на отопительный сезон 1959—60 гг., были введены в строй две передвижные котельные. Коллектив цеха решил не набирать в новые котельные дополнительный штат, а обучить этому делу зольщиков. Была организована группа в 14 человек, оборудовано специальное помещение для техучебы, где имелись необходимые схемы и наглядные пособия.

Группа зольщиков занималась по курсу «Эксплуатация паровых котлов малой мощности». В октябре 1959 г. проведены экзамены, и 10 человек получили вто-рую профессию кочегара (... да. Особенно хорошие ... казал Р. Хозяинов, кото... своен 5 разряд. В тече... тельного сезона новые ... работали на эксплуатаци... вых котлов, успешно спр... с заданиями. В марте 19... все рабочие успешно сда... мены на кочегаров 5 ... Второй профессией овлад... па кочегаров и дежурных ... подачи, они стали сдавать ... апреле-мае им предстоит ... квалификационные экзаме...

Четверо рабочих ... вторую профессию ... т. к. в отопительный сезон ... ло возможности дать им ... ческие навыки. Обучение ... ческой работе перенесено ... рель-май.

Начальники смен и мас... тально изучили химическ... стку воды и работу дым... и вентиляторных установок. ... шая группа кочегаров 5 ... в конце 1959 года сдавала ... мены на 6 разряд. Хорошо ... ния эксплуатации оборуд... показали тт. А. Авдеев, П. ... пов и И. Котик.

В 1960 г. войдет в строй ... котельная, на которой бу... тановлены котлы новейшей ... мы. Работать она будет на ... те. Составлен план подг... кадров по котельному ... 1960 г. Для кочегаров буд... читан курс лекций на тему ... бота котлов на жидком то... Лаборанты, дежурные топ... дачи изучат новое оборуд... устанавливаемое на хим... ке и на топливоподаче. Н... ки смен ознакомятся с ус... вом, изучат правила экс... ции водогрейных котлов, ... чистки, мазутного хозяйст... числа кочегаров подобрано ... ники, которые будут обсл... водогрейные котлы. Сейчас ... ними поставлена задача — ... цессе монтажа котлов ... изучить оборудование, ... мы будем обслуживать.

Планируются поездки ... ков котельной на другие пр... ятия области с целью обме... том. Всего в 1960 г. техн... учебой в цехе будет охва... человек.

В. Фе...

начальник котельного ...

Новые книги о Ленине

(Книги имеются в Дубненской городской библиотеке)

«Юность Ленина». Повесть. Ч. 1 и 2. Н. П. Нечволодовой и Л. С. Резниченко. Книга о детских и юношеских годах В. И. Ленина охватывает период с 1881 по 1887 годы. В первой части повести перед читателем проходят годы учения Володи Ульянова в Симбирской гимназии. Вторая часть рисует пребывание Владимира Ильича в Казанском университете, участие в студенческих волнениях в декабре 1887 года и высылку в деревню Кокушкино. Авторы стремятся показать становление характера будущего вождя рабочего класса. В книге использованы архивные материалы, документы, воспоминания современников. Первая часть вышла в 1956 и 1957 гг.

«Встречи с Лениным». (Воспоминания делегата Пражской партийной конференции) Е. П. Онуфриева. Автор книги — старый большевик, потомственный питерский рабочий — рассказывает о созыве и работе Пражской партийной конференции 1912 года, ее решениях, о незабываемых встречах с В. И. Лениным, с которым ему посчастливилось в это время жить в Праге в одной комнате. В заключение Е. П. Онуфриев вспоминает о своем возвращении в Россию и поездке в Чехословакию спустя сорок пять лет для розысков дома, где жил Ленин во время конференции.

«Незабываемые дни» Я. Г. Темкина и С. В. Шестакова. В книге рассказывается об огромной работе В. И. Ленина и большевистской партии по мобилизации революционных сил, о том, как под руководством большевиков рабочие, революционные солдаты и матросы Питера готовились к решающему штурму, как развертывались события в городе 24 и 25 октября и было свергнуто Временное правительство. Заключительная глава посвящена историческим заседаниям II съезда Советов, провозгласившим победу социалистической революции.

Кроме того, читатель найдет много интересного в книгах и журналах, подобранных в читальном зале и на абонементе библиотеки. Созданные здесь выставки пользуются большим успехом у читателей. За 11 дней читателям Дубны выдано около 250 книг о Ленине и его произведений.

ПО СЛЕДАМ НАШИХ ВЫСТУПЛЕНИЙ

„РАВНОДУШИЕ"

Как сообщил редакции начальник отдела жилищно-коммунального хозяйства Ф. И. Маркелов, факты, отмеченные в этой заметке, справедливы, и в настоящее время все дефекты в новом доме устранены.

Трибуна секретаря цеховой парторганизации

Партийное поручение—вклад коммуниста в общее де...

Вопрос о выполнении партийных поручений, об участии того или иного коммуниста в работе партийной организации имеет сугубо принципиальный характер. Хорошо известно, что еще на II съезде РСДРП в 1903 году В. И. Ленин требовал от членов партии не только признания Устава и программы, но и личного участия в работе одной из партийных организаций. Теперь, когда Коммунистическая партия Советского Союза является правящей партией, обязанности члена партии еще более возросли. «Членом КПСС, — говорится сейчас в Уставе КПСС, — может быть любой трудящийся, не эксплуатирующий чужого труда гражданин Советского Союза, признающий программу и Устав партии, активно содействующий их осуществлению, работающий в одной из организаций партии и выполняющий все решения партии». Отсюда ясно, что в партийной организации не должно быть ни одного члена партии, который не участвовал бы в ее работе, не имел бы партийных поручений.

Партийное бюро управления Института борется за то, чтобы это уставное требование в нашей партийной организации выполнялось, чтобы все коммунисты участвовали в общественной работе, имели партийные поручения. На последнем партийном собрании мы обсуждали вопрос «О выполнении коммунистами партийных поручений», подвели итоги проведенной нами в этом отношении организационной работы.

Какие же у нас есть достижения в этой работе, и что мы пока еще не сумели сделать?

Большинство коммунистов нашей партийной организации активно участвует в партийной работе, имеет постоянные или временные партийные поручения.

Но, как сказано было выше, Устав требует, чтобы в партии не было ни одного члена партии, не участвующего в партийной работе. Поэтому мы не можем быть удовлетворены, пока не обеспечим участия всех коммунистов в партийной, общественной деятельности.

Какие поручения выполняют наши коммунисты, как они участвуют в партийной работе?

Большая группа членов партии нашей организации занята партийным просвещением в нашей или других организациях, работая руководителями политических кружков и семинаров, консультантами и лекторами. Это — тт. Ктитарев В. Н., Арцибасов И. Н., Полубояринов В. Д., Рыжов А. М., Заставенко В. С., Кузнецов А. Д., Козлова З. Г., Вирясова М. С., Чугреева А. В. и другие. Работа ряда наших пропагандистов (Арцибасов И. Н., Полубояринов В. Д. и др.) неоднократно отмечалась на собраниях партийного актива и в городской газете.

Значительное число коммунистов занято агитационно-массовой работой. Недавно партбюро вновь утвердило состав агитколлектива, назначив агитаторов для каждого отдела: административно-хозяйственный отдел—Курицын А. Я., отдел снабжения — Невзоров М. А., оранжерея—Дианова А. А., отдел капитального стро... — Харлашкин А. М. и т. д.

В управлении два раза в ... до начала рабочего дня пр... ся политические инфо... Кроме того, агитаторы ... в своих отделах беседы по ... сам текущей политики и ... народного положения.

Агитационная работа — ... один из сложных участков ... ты, и здесь у нас еще мн... достатков. Не все комму... полным чувством ответст... относятся к этому дело... отсюда — нерегулярность ... дения этой работы, слаб... низованность.

Надо отметить, что отв... ные за проведение агит... работы в нашей организ... ны бюро т. Михушкин ... коммунист Кулагин А. С.

Венгерское приборостроение

Пятого апреля в конференц-зале Лаборатории теоретической физики открылась выставка физического приборостроения, организованная Государственным комитетом атомной энергии Венгрии и внешнеторговым предприятием «Метримпэкс».

Мы попросили представителя Госкомитета по атомной энергии Шандора Герштенмеера рассказать читателям газеты «За коммунизм» о венгерском физическом приборостроении. Вот что он рассказал.

Венгерское приборостроение начало развиваться быстрыми темпами только с 1948 года, с момента национализации крупных капиталистических предприятий.

В настоящее время наша приборостроительная промышленность производит приборов в 13 раз больше, чем в 1950 году, и к концу второго пятилетнего плана, к 1965 году, будет примерно в 28 раз производить больше, чем производила в 1950 году.

Вначале только Центральный научно - исследовательский институт физики Академии наук Венгрии занимался разработкой прототипов приборов для ядерной физики. В результате этого в 1955 году была разработана так называемая первая серия приборов, главной задачей которой являлось быстрое удовлетворение отечественных нужд того времени, и поэтому мы старались разрешить эту задачу как можно проще. Эти приборы были показаны в том же году на выставке венгерского приборостроения в Москве и позднее в Пекине. В последние годы, кроме Центрального научно-исследовательского института физики, многие исследовательские кафедры в университетах и институтах Академии занимаются проектированием приборов для ядерной физики.

На основе опыта первой серии и требований потребителей была разработана вторая серия приборов, состоящая из взаимозаменяемых элементов, производство которых ведется на многих приборостроительных заводах. В настоящее время стала широко выпускаться сцинтилляционная техника, которая является более сложной, чем выпускаемые нами ранее приборы.

Сейчас производится серийно 15—20 типов различных приборов, удовлетворяющих требованиям сцинтилляционной техники. Кроме электронных приборов, удовлетворяющих нужды атомной техники, производится много инструментов (около 90 типов) для ядерных лабораторий.

Повышая экономику промышленности приборостроения, мы стараемся производить приборы большими сериями. Это направление проявляется в создании общей измерительной системы которая позволяет применять те же самые типы приборов (например, счетчик) в самых разных областях. Кроме того, стараемся как можно больше сотрудничать с дружественными странами в вопросах производства физических приборов. Таким образом мы хотим обеспечить более экономичное производство и улучшение эксплуатации приборов.

Для повышения качества продукции были созданы небольшие исследовательские группы на заводах серийного производства. Эти группы занимаются, с одной стороны, специальными вопросами электроники, с другой — разработкой соответствующей технологии при производстве приборов.

Мы занимаемся приборами, необходимыми для исследований в областях физики, химии, биологии, медицины и сельского хозяйства. Физические приборы применяются в разных областях исследований: в черной металлургии, пищевой, пластмассовой промышленности, геофизике и т. д.

Мы считаем особенно важным развивать те приборы, которые могут найти применение в химической и пищевой промышленности для измерений плотностей и уровней жидкостей, так как в этих областях можно достичь самых больших экономических эффектов. Нашей главной задачей является не только дальнейшее развитие приборостроения, но и широкое внедрение уже имеющихся проверенных приборов.

Общее развитие приборов для ядерной физики ведется по следующим направлениям: разработка высокостабильных источников питания, введение полупроводни-

(Окончание на 4 стр.)

Они заслужили благодарность родителей

В редакцию нередко приходят письма от родителей, с благодарностью рассказывающих о той заботе, какой окружены их дети в детских садах и яслях, о чутких и внимательных воспитателях, их большой педагогической работе.

«Детский сад для моего ребенка —это второй дом,— пишет А. В. Леснинова. — Он с удовольствием посещает свой садик, с любовью рассказывает о воспитателях, об играх, об интересных занятиях. В детском саду дети очень многое узнают, быстро развиваются, растут здоровенькими. И мне хочется поблагодарить воспитателей сада № 3 Ж. И. Кремлеву и З. О. Ильвину, пожелать им и всему коллективу больших успехов в работе».

О другом детском саде—№ 1 пишет группа родителей, тт. Богачева, Сошникова, Баринова, Фокина, Данилина, Кальга и Жаркова.

...Заглянем и мы в среднюю группу этого сада, в маленький домик на Парковой улице. Дети только что встали после тихого часа и уже потянулись к игрушкам. Два малыша никак не поделят грузовик, назревает драка. Но тут вовремя вмешивается воспитательница Галина Михайловна Рыкова. Мир восстановлен.

У низеньких столиков хлопочут дежурные Наташа и Сережа, они привыкают хозяйничать. Прежде чем сесть за стол, дети аккуратно убирают игрушки, моют руки и спокойно, без шума пьют чай.

Леночка —новенькая, и ей во всем помогает Саша. Эта черта характера—умение прийти товарищу на помощь— также воспитывается в детях.

После чая начинаются спокойные хороводные игры. Потом дети рисуют.

Как только воспитательница замечает, что дети начинают скучать, она предлагает игру в лошадки, затем поспокойнее — в поезд. Каждая игра насыщена познавательными элементами. Дети поют, учатся правильно произносить слова.

Многое получают малыши в саду, здесь формируется их характер. Большой опыт и любовь к детям надо иметь, чтобы правильно работать с ними. В этом саду, где заведующей Ф. А. Азарова, хороший коллектив воспитателей, они заслужили благодарность родителей.

Крупный выигрыш

Прошедший тираж денежно-вещевой лотереи РСФСР был весьма счастливым для дубненцев. Из купленных ими билетов на сумму 28 тысяч рублей, выиграно уже различных вещей на сумму, превышающую 40 тысяч рублей.

В числе дубненцев, имевших «счастливые» билеты, оказался начальник отдела технической связи Института В. Н. Ктитарев, выигравший автомобиль «Москвич».

Надо надеяться, что тираж очередной лотереи, билеты которой уже продаются, будет не менее счастливым для жителей нашего города.

Большим уважением пользуется в коллективе Александра Яковлевна Пулина, бухгалтер Волжского района гидросооружений. Она внимательна к товарищам по работе, чутко относится к посетителям. Любое порученное ей дело обязательно доведет до конца. Активно участвует и в общественной жизни коллектива.

На снимке: Александра Яковлевна Пулина за работой.
Фото Н. Печенова.

Из редакционной почты

На пути к народному театру

Недавно в ДК пришел новый режиссер —Леонид Семенович Ефимов, человек эрудированный, с большим опытом, хорошо знающий свое дело. Уже первые занятия захватили нас. Каждое из них было интересным, своеобразным, приносило что-то новое, расширяло наш кругозор.

Большой радостью для нас явилось согласие народной артистки СССР С. В. Гиацинтовой быть шефом нашего коллектива. С. В. Гиацинтова уже приезжала к нам в Дубну, а в этом месяце состоится еще одна встреча с артисткой — она просмотрит «Иркутскую историю», над которой сейчас с большим увлечением работает драмкружок. Над оформлением декораций, по просьбе тов. Ефимова занимается один из лучших художников-декораторов Москвы— В. Г. Погодин. Много труда и вдохновения вкладывает в работу с нами Л. С. Ефимов, стремясь создать хороший театральный коллектив, заложить надежную основу будущего народного театра.

В коллективе дела идут хорошо, плохо только то, что мало помощи мы видим со стороны горкома профсоюза.

К сожалению, был случай, когда приезжавших к нам В. Н. Богачева, переводчика книги Мартти Ларни «Четвертый позвонок», и В. Г. Погодина, работающего над декорациями к «Иркутской истории», не смогли поместить в гостиницу, несмотря на все наши старания.

Трудно бывает с транспортом, если коллективу нужно выехать на просмотры спектаклей в московских театрах.

С помощью горкома профсоюза, упорно занимаясь под руководством опытного режиссера Л. С. Ефимова, мы создадим крепкое ядро будущего народного театра в нашем городе.

М. Привольнева,
член театрального коллектива ДК.

смотря на некоторые недостатки, многое сделали и делают для развертывания этого важного дела.

Шесть коммунистов работают в редакционной коллегии стенной газеты «Трибуна». Наша газета выходит регулярно и читается сотрудниками с интересом. Большую работу в газете проводит кандидат в члены КПСС т. Орел В. Н., проявляющий в выпуске стенгазеты много инициативы, выдумки, изобретательности и, я бы сказал, новаторства. Некоторые коммунисты, не имевшие поручений, утверждены корреспондентами стенгазеты.

Целый ряд членов КПСС работает у нас в профсоюзной организации в качестве членов месткома, цехкомов, ревизионных комиссий. Через них партийная организация руководит профсоюзами. Активное участие в профсоюзной работе принимают коммунисты тт. Л. К. Журавлева, А. Т. Мойсенко, Н. И. Никонов, Л. М. Рязанцева, К. С. Стахина, Е. П. Руденко.

Большую общественную работу выполняют у нас коммунисты В. Н. Сергиенко, В. Т. Хангулов, А. М. Рыжов, работающие в вышестоящих партийных органах, тт. М. М. Лебеденко, И. Н. Лебедева, М. А. Акатов, П. М. Евсюков, В. И. Петров и другие. Ряд коммунистов занят общественной работой: в комсомоле — тов. Краснослободцев В. А., в ДОСААФ — Игнатьев И. Ф., в дружине по охране общественного порядка — Сизов И. В., Кокарев Н. Н. Многие участвуют в партийной работе, выполняя временные поручения (Алеев Е. А., Спиридонов Н. И., Карпов И. И.).

Партийное бюро осуществляет контроль за выполнением партийных поручений. Периодически мы ставим на партийном бюро отчеты отдельных коммунистов о выполнении ими партийных поручений. Один из членов партбюро (раньше т. Ивченко Б. Ф., теперь, после довыборов — т. Акатов М. А.) контролирует выполнение коммунистами партийных поручений, ведет журнал учета этих поручений. Вопросы выполнения поручений обсуждаются на партийных собраниях.

Какие у нас имеются недостатки в этом деле?

Созданные в нашей парторганизации две партийные группы (в ремстройцехе и в отделе технического снабжения) работают пока еще слабо. Вопросами жизни своих отделов занимаются мало, активность некоторых коммунистов здесь еще низка (Суриков Н. Г., Жидков Н. В., Черняев, Цакурин). Некоторые товарищи не имеют партийных поручений, хотя работы в этих отделах во всех отношениях много (организация труда, социалистического соревнования, воспитательная и культурно - массовая работа и т. д.). Наша задача — активизировать деятельность этих партийных групп.

В текущей партийной работе, например, в подготовке отдельных вопросов на партийном бюро, партийных собраниях, мы мало привлекаем товарищей, имеющих небольшой общеобразовательный уровень. Это мы должны делать не только для того, чтобы привлечь коммунистов к активному участию в работе, но и в воспитательных целях.

Имеется у нас и некоторая неравномерность в распределении поручений: одни делают очень много, имеют ряд постоянных и важных поручений, другие редко участвуют в общественной работе, ограничиваясь уплатой членских взносов и посещением партийных собраний.

В заключение следует остановиться на одном вопросе — личной ответственности каждого в отдельности коммуниста за свое участие в партийной работе. Если тот или иной коммунист не имеет партийного поручения, не участвует в данный период в работе партийной организации, то он обязан прийти в партбюро и потребовать, чтобы ему дали то или иное полезное партийное дело. К сожалению, у нас еще есть товарищи, которые удовлетворенно молчат, если их не привлекают к общественной работе.

Обеспечить активное участие каждого коммуниста в партийной работе — значит поднять в целом активность всей партийной организации в выполнении конкретных задач, поставленных перед нею.

В. Шванев,
секретарь партийной организации управления Института.

У наших друзей

Чехословацкая Республика. Птичницы государственного хозяйства в Иглаве соревнуются за звание «Бригады социалистического труда». Девушки регулярно перевыполняют нормы работы, повышают свои знания, занимаются спортом, участвуют в кружках художественной самодеятельности.

На снимке: птичница **Мария Машова** дает корм курам.

Фото И. Фиды.

Чехословацкое телеграфное агентство.

Венгерское приборостроение

(Окончание. Начало на 3 стр.).

ков, разработка специальных декадных счетчиков, расширение ассортимента основных электронных материалов и улучшение качества, централизирование развития элементов механических приборов, увеличение надежности приборов. Уделяется большое внимание разработке специальных приборов, прежде всего для автоматической обработки данных измерений. Тут можно упомянуть о многоканальных анализаторах амплитуд и времени.

Для периодического контроля за работающими приборами и проведения консультаций создается центральное бюро обслуживания. Чтобы удовлетворить потребности в специалистах для научных учреждений промышленности, созданы двухгодичные ядерно-технические курсы для инженеров, химиков, физиков, которые в большей или меньшей степени имеют практику работы.

— Посетив нашу выставку, — говорит Шандор Герштенмеер, — вы увидите быстродействующий измеритель. Этот прибор служит для измерения среднего значения интенсивности альфа-бета-гамма излучений и излучения нейтронов и числа поступающих за единицу времени импульсов, оригинальную органическую препаративную полумикролабораторию, высокочастотный титрометр. Им можно исследовать изменение электропроводности и диэлектрической постоянной водных и безводных растворов, транзисторный милливольтметр, сцинтилляционный усилитель, прибор для определения степени радиоактивного загрязнения рук, поверхности тела, одежды и обуви, прибор для измерения сопротивления, емкости и индуктивности и многое другое.

☆ ☆ ☆

В день открытия выставку посетило более 200 человек. Посетители подолгу задерживаются то у одного, то у другого прибора. Задают много вопросов.

Выставка продлится десять дней.

О порядке уборки и содержания улиц и дворов в городе

Близится лето, нарядными, зелеными скоро станут улицы наших городов. Но если за ними не ухаживать, то даже самые красивые улицы потеряют свою прелесть. Исполкомы Иваньковского и Дубненского горсоветов вынесли решение «О порядке уборки и содержания улиц и дворов в городе в летнее время».

С 11 апреля ответственность за содержание в чистоте парка, полив и уборку дворов, улиц, переулков, тротуаров возлагается на руководителей предприятий, учреждений, домоуправлений, арендаторов и личных домовладельцев. Следует установить урны, а мусор, появляющийся в течение дня, убирать немедленно.

Владельцы жилых домов обязаны обеспечить наличие в каждом дворе мусорных ящиков, не допускать их переполнения, своевременно чистить и дезинфицировать.

Запрещается скапливать мусор на улицах, скверах, лесопарках и дворах, засорять пруды, реки и их берега, выпускать скот и домашнюю птицу на улицы.

Нарушившие это решение подвергаются штрафу в размере 100 рублей.

К 90-летию со дня рождения В. И. Ленина

УГОЛОК ШКОЛЬНИКА

Конкурс интересных де

ШКОЛЫ наших городов проводят сейчас конкурс интересных и полезных дел, посвященный дню рождения В. И. Ленина.

Старшеклассники Иваньковской школы № 2 взяли шефство над детскими садами, девочки играют с малышами, шьют платья для кукол, а мальчики ремонтируют игрушки.

Много металлолома и макулатуры собрали уже ребята. А для школы каждый решил сделать подарок. Четвертый класс «В» готовит макеты тундры, девочки из 6 «Б» — стихотворение о Ленине, школьные художники — рисунки и портреты Владимира Ильича. В эти дни пионеры взяли обязательство — не иметь ни одной двойки, а если они есть — исправить.

В классах оборудуются ленинские уголки, где собираются материалы о жизни и деятельности Ильича. Очень хороший монтаж сделали в своем уголке ученики 4 класса «А» под названием:

«Клянемся так на свете жить,
как вождь великий жил,
и так же Родине служить,
как Ленин ей служил».

Старшеклассники проводят с младшими товарищами беседы о Володе Ульянове. А члены кружка «Друзья книги» при школьной библиотеке готовят для них утренник.

Вместе с библиотекарем Ниной Степановной Петровой В. Гаврилов и В. Говядинкин устроили красочную выставку репродукций картин советских художников на тему: «Ленин жил, Ленин жив, Ленин будет жить», а Л. Фокеева выставку «Ленин в д... Очень следят ребята за «Книжная полка Вели... ва», стараются прочит... книги, которые любил Ле... ренуются на лучший ... стихотворение или рассу... димире Ильиче. Всем хо... можно больше узнать о ... вожде.

С нетерпением ждут ре... апреля, когда будет пр... костер, к нему пионеры ... художественную самоде... разучивают любимые пе... ича. А 22 апреля учащ... школ города придут к ... Владимира Ильича Ленина ... тами и нарядными вен... будут рапортовать о все... ных, интересных делах, ... сделали в честь дорогого ...

☆

Шахматный чемпионат начался

6 апреля состоялся первый тур первенства ДСО «Труд» гор. Дубны. Нужно отметить, что этот чемпионат собрал сильнейший состав участников.

Турнир проводится в Доме культуры по понедельникам и средам, доигрывание по пятницам.

С первого же тура развернулась упорная борьба. Прошлогодний чемпион города В. Смирнов встретился с А. Поповым. Оба противника шли на обострение, в итоге попали в жесточайший цейтнот. Под угрозой неизбежного мата А. Попов просрочил время, и В. Смирнов записал себе первое очко. На сороковом ходу Б. Данилов сдал партию В. Ананьеву. Призер прошлогоднего первенства А. Сошников в встрече с Ю. Дудкиным уже на десятом ходу «просмотрел» фигуру и на 24 ходу признал себя побежденным.

Перворазрядник Б. Апполонов проиграл партию Ю. Трояну, такая же участь постигла другого перворазрядника — В. Петрухина в партии с А. Петровым.

Партия А. Кириллов — Е. Жидков отложена в ничейном положении. С первого же тура игра приняла острый характер. Троим перворазрядникам из четырех пришлось испытать горечь поражения.

Главный арбитр матча В. Петрухин организовывает классификационный турнир для шахматистов более низких разрядов. Все желающие могут принять участие.

Следующий тур чемпионата состоится 11 апреля.

Б. Сейфулин.

☆

Будет школьный музе

КОГДА на уроках учитель рассказывает о героическом прошлом нашего народа, о боевых подвигах лучших сынов родины, в классе стоит напряженная тишина. С гордостью повторяют ребята имена народных героев, по нескольку раз перечитывают исторические книги, знают наизусть самые интересные фильмы о героизме русского народа.

Чтобы лучше знать историю Родины, ученики Иваньковской школы № 2 в этом году решили создать военно-исторический уголок. За несколько месяцев здесь появилось много интересных экспонатов: медали, старинные монеты (некоторым из них уже по 250 лет), штык от трехлинейной винтовки времен гражданской войны, буденовка, каска, снарядные гильзы, боевой флаг краснознаменного корабля,

С увлечением мастери... модели боевых кораблей, ... артиллерийских орудий ... XVII века, флаги ... Участники кружка ... ния В. Сергеев, В. Ишу... А. Барсуков, В. Лукин ... Данилов изготовили маке... — древней русской крепо... мен IX века. Много труда ... калки вложили они в свои ... и острог получился на сл... сем как настоящий, даже ... ла есть на звоннице. А Ег... тузов и Олег Гладышев ... ли из металла красивую ... ракеты-лунника.

С каждым днем военно-... ческий уголок пополняется ... ми экспонатами. Пройдет ... ко лет, и этот маленький ... превратится в богатый ... музей.

С. Заре...

Письмо в редакцию

Дубненская организация Венгерской социалистической ... партии и все венгерские сотрудники Объединенного ... ядерных исследований, а также сотрудники венгерской вы... приборов выражают большую благодарность всем организаци... товарищам, поздравившим нас с национальным праздником — ... летней годовщиной освобождения Венгрии.

Телевидение

СУББОТА, 9 АПРЕЛЯ

Первая программа

18.00 — К 90-летию со дня рождения В. И. Ленина. «Ленин в Октябре». Художественный фильм. 19.45 — Последние известия. 20.00 — С. Митрофанов — «Пути, которые мы открываем». Спектакль в исполнении студентов школы-студии имени Немировича-Данченко при МХАТ СССР имени Горького. В антракте — киножурнал «Новости дня» и передача «На звание чемпиона мира. Шахматный матч Ботвинник—Таль». По окончании — Последние известия и Маленький эстрадный концерт.

ВОСКРЕСЕНЬЕ, 10 АПРЕЛЯ

Первая программа

11.00 — «Занимайтесь физкультурой». 11.50 — 27-й урок ... ского языка. 12.20 — Мо... ра и дружбы. Хроникально-... ментальные фильмы: «Н... «Н. С. Хрущев в Бирме», ... Хрущев в Афганистане», ... Хрущев в Индонезии». 14.0... Жариков и А. Бородин — ... суровый друг». Спектакль ... сковского областного театра ... го зрителя. 17.40 — Н... университет по телевидению. ... лый театр — носитель ... ческих традиций русского ... ства». 18.20 — Для воин... ветской Армии и Флота. «Б... о солдате». Художест... фильм. 19.45 — Последние ... стия. 20.00 — «Россия, ... моя». Концерт. В перерыве ... следние известия.

СЕГОДНЯ И ЗАВТРА

В ДУБНЕНСКОМ ДОМЕ КУЛЬТУРЫ

9 апреля

Новый художественный кинофильм **«Зеленый фургон».** Начало сеансов в 18, 20 и 22 часа.

11 апреля

В гостях у дубненцев коллектив Дома культуры Московского государственного университета (Ленинские горы). **«Эстрадная сюита»** в двух отделениях. В программе: музыки легкого жанра, эстрадные песни, сатира и юмор на студенческие темы, уголок студенческих факультетских обозрений. Участвуют: эстрадный оркестр, солисты, исполнители эстрадных миниатюр и интермедий. Начало в 20 часов. Билеты продаются.

В ФИЛИАЛЕ ДОМА КУЛЬТУРЫ

9 апреля

Художественный кинофильм **«Чарли Чаплин».** Начало в 17 час.

Художественный кинофильм **«Человек в коротких штанишках».** Начало сеансов в 19 и 21 час.

10 апреля

Художественный кинофильм **«Лично известен».** Начало в 15 часов.

Художественный кинофильм **«Зеленый фургон».** Начало сеансов в 17, 19 и 21 час.

11 апреля

Художественный кинофильм **«Отверженные»** (1 серия). Начало сеансов в 17, 19 и 21 час.

В КЛУБЕ РАЙОНА ГИДРОСООРУЖЕНИЙ

9 апреля

Новый художественный кинофильм **«Капитанская дочка».** Начало сеансов в 16, 18, 20 и 22 ч.

10 апреля

Художественный кинофильм **«Жажда».** Начало сеансов в 16, 18, 20 и 22 часа.

В ИВАНЬКОВСКОМ КЛУБЕ

9 апреля

Новый цветной художественный кинофильм **«Отверженные».** (2-я серия). Начало сеансов в 15, 17, 19, 21 и 22.30.

10 и 11 апреля

Новый художественный кинофильм **«Белые ночи».** Начало сеансов в 15, 17, 19, 21 и 22.30.

РЕДАКТОР А. М. ЛЕОНТЬЕВА

Куликова Екатерина Денисовна, прож. г. Дубна, ул. Мира, дом № 8/19, кв. 7, возбуждает дело о разводе с Куликовым Андреем Борисовичем, прож. там же.

Дело будет рассматриваться ... нарсуде г. Дубны.

Адрес редакции: гор. Дубна, Советская, 11. Телефоны: редактор — Институт 2-81, общий — городской 23 и 4-73. Дни выхода газеты: вторник, четверг и суббота.
Дубненская типография Мособлполиграфиздата